大楚報

第五七〇號

今日本報一張半

中華郵政登記為第二類新聞紙

售報價目（日金）本市每份一角 定閱每月一元 半年九元 全年十六元 外埠郵費另加

本報電話 編輯部二一二六〇號 營業部二一二七〇號

今日提要

▲美領事勸渝美僑返國（一版）

▲英當局將放棄倫敦（二版）

▲省財廳定期召開各縣財政會議（五版）

▲市民衆事務舉辦市民職業介紹（五版）

英駐美大使突然返國 偕隨員二名身份不明

揣測紛起傳與遠東問題有關係

▲海通社十六日紐約電：駐美英大使羅迪安突於星期二乘機返國，英大使館職員迄今尚發表據塞言論，謂英大使已放棄返國計劃云，此次偕有不明身份之二隨員同行，顯示英大使行動秘密，美京政界預料英大使突然返國，係英政府企圖探詢美國對於英國開放緬甸公路之態度，電召英大使返國述職，外交各界揣測羅氏返國述職後，英美間密切合作關係，更加鞏固，駐英美大使坎尼迪往美京之動機，遂促成英大使發生返國意念，英大使必與倫敦當局討論遠東問題，外交各界謂羅斯福第三次當選後，第一步工作係在遠東組織英美聯合戰線，必要時美艦隊將代英國保衛新嘉坡云

英美間電報中斷原因莫測

▲海通社十七日里斯本電：返國述職之駐美英大使羅迪安，已於星期三乘機抵里斯本云

▲海通社十七日紐約電：聯結紐約與倫敦之大西洋二大海底電報線，業已中斷，西聯海底電報公司交通，中斷九朝之久，商業海底電報公司交通，迨至星期三上午，尚未恢復原狀，因英檢查員壓迫一切消息之故，中斷之原因，莫明眞相云

美領事勸重慶美僑返國

一說渝方美僑不撤退

津花旗銀行準備結束

▲海通社十七日重慶電：目前在重慶之美國僑民，約四百人，星期三晨美領事發出通告，勸令重慶美僑迅速返國，略謂：根據美國務院向遠東美僑發出之勸告，美僑應立即束裝返國，此為美國與遠東間之交通，或有斷絕可能云

▲中央社十六日香港電：據重慶來電，渝政府此次決定撤退在華僑民，但重慶政府治下各地美僑，則不行撤退，因美大使尚未接到本國政府任何訓令

▲中央社十七日天津電：此間美僑撤退日期雖然未定，彼輩之準備，已日趨積極，除各美籍婦孺，决儘先離津外，美籍各商號，亦從事結束中，據悉美國在華握有相當權威之花旗銀行，已通告存欵各戶，請即提取，故乘借該行亦準備結束，據外人消息，津埠美商各銀行商店，已奉美領通告於短期內結束，故全市美系商業，將由是全部停頓，花旗銀行特其著耳，

▲又悉此次美商業結束後，所有華籍員司，退職問題，聞已決定發薪六個月，俟六個月後再依時局定奪去留云，又此種結束準備，北京方面亦同樣進行，中美教會所設之協和醫院，已在積極準備結束中

▲海通社十六日天津電：據天津大來公司發出通告稱，自願撤退之駐華美僑，自即日起，可在該公司或其經理處預定艙位，十一月間美商輪玆號將自上海駛來，其中「華盛頓」號在內云

規定之航綫，係自上海啟碇，經香港及錫德尼，赴舊金山，該輪定於十一月九日抵橫濱，再經神戶及上海返舊金山，預測「華盛頓」號將於十一月二十日抵上海，「曼哈坦」號抵滬之期，約在一週以後云

協和醫院 從事停業準備

▲中央社北平訊：此間協和醫院，刻因經費羅致困難，作將來停歇之準備，該院內外辦事職員及工役等約數千人之多，華人佔多數，（一）如實現停歇之時，每一員工將發給六個月薪金，以示優待（二）按該院職員華人佔多數，將來實行停歇，社會上又增加一大批失業者

▲又訊：北平第一批美僑百人，擬於本月底赴上海乘輪返國，據云，該地美僑約二百五十人，亦預備撤退返國云

花旗銀行 通告存戶提欵

水利會工程處長 視察皖省淮堤

▲中央社十七日南京電：皖省淮堤年久未修，氾濫堪虞，水利會工程處長張士俊，昨已公畢，即將針對實情，施以救治，特於日前前往視察

▲又訊：華北政委會與水利會共商堵塞辦法，經連日商討結果，雙方意見一致，殊為圓滿

蒙特萊號 本月底抵上海

▲本報特訊：據此地航業界消息，赴遠東儀運撤退美僑之第一艘美郵船「蒙特萊」號，定於本月底抵上海，據云，「瑪尼波沙」號，「華盛頓」號及「曼哈坦」號，將於十月內先後駛至遠東，「蒙特萊」號

▲海通社十六日紐約電：據上海來訊，登記自願返國之遠東美僑數目，已增至二千八百人，據美國務院發表，美郵船「華盛頓」號，「瑪尼波斯」號及「蒙特萊」號，業已駛至遠東儀運英美僑民返國云

日軍進抵諸暨北方 現與該地渝軍鏖戰中

▲同盟社十六日某地電：日軍有力大兵團，十三日由杭州西南方富陽附近，在富春江敵前渡河成功，攻破據錢塘江南方山險頑強抵抗之渝軍，而南進中，本日黃昏，卒進抵渝軍要衝諸暨北方地區，目前與該地四圍頑強之渝軍鏖戰中，按諸暨係現浙贛線之終點車站，由浙江省沿岸各港輸入援蔣物資之集散起點，軍事上亦為第三戰區之東部兵站基地，乃一重要之地云

渝貯存海防機械等 越南當局沒收扣留

重慶方面損失不貲

▲本報特訊：據渝滇輸界所值悉之消息稱，在海防貨棧之堆貨，日軍登陸後，即受安南當局嚴重之檢查，沒收扣留，某貨棧機械類約三百萬元，某代理店西藥及西南運送公司輸往雲南之汽車貨物等，重慶方面受相當之損害云

陳公博副團長 蒞黨訓團訓話

並指示團務進行方針

▲中央社十七日南京電：中國國民黨中央黨務訓練團全體工作人員，及指導員，十六日上午九時，於該團大禮堂集合，由陳副團長公博蒞團訓話，先由教育長周學昌介紹各工作同志，繼由各處長報告工作狀況，報告畢，陳副團長即起立致訓，對該團工作同志，獎勉有加，並將團務進行方針，指示詳盡，致訓畢，並視察內部一週，全體合攝一影而散

照片說明：南京日本大使館主辦之軍官民聯合慶祝日德意三國同盟結成大會十三日在五洲公園舉行照相係大會入口

太湖區渝軍潰退

軍事據點全被日軍占領

▲中央社十七日南京電：據同盟社訊，日軍於十六日晨，與溧陽南方之三部隊協力攻擊太湖西岸地區之渝軍，至十六日傍晚，東部各部隊已完全佔領三洲山系北麓之山弓橋，戴埠鎮，煤山炭礦等渝軍據點，又西部各部隊，亦同時向大南漪湖，固城湖，小溪地帶，猛烈進擊，卒將渚定埠等處渝軍擊潰

紅星報主張 整飭紅軍軍紀

其軍紀如何可見一斑

▲中央社十五日莫斯科電：十五日紅軍機關報（紅星報），力言紅軍強化軍紀，略謂紅軍際於目下國際情勢緊迫，故須嚴備動員體制，倘有不能奉行命令士官，概懲以嚴刑

京市預防米荒

▲中央社十七日南京電：京市府以運來米市動盪不定，顯然有少數奸商作祟，除已派員嚴密澈查外，並已籌劃善後辦法，妥為預防米荒

京市米價穩定

▲中央社十七日南京電：本京米價漲風，囂已稍戢，蓋鄰近各產米區米糧，經市政當局疏通後，已有大量源源運京，十六日到米千餘石，十七日到稻三千餘石，米價已告穩定

汽油缺乏 重慶汽車減少

▲本報特訊：為節省汽油消耗起見，重慶當局下令將市內汽車數目，減少二百輛，重慶缺乏汽油狀況，由此可見一斑，回憶二十六年蔣軍自南京撤退重慶時，汽車數目，已超過二千輛，據云，重慶當局僅發給每部院汽車一輛，供該部院高級官吏使用云

墨西哥廢鐵 運往日本

▲海通社十七日墨西哥電：據此地消息，墨西哥政府或商人售於日本之廢鐵，達二萬噸云

教部審定教科書

統由滬三通書局承辦

▲中央社十七日南京電：國民政府教育部審定之中小學教科書，全部均由上海三通書局承辦，其一部份應用各書，已於上月間出版，分運各地外，其餘高小部及中學部所用各項書籍，刻已全部裝訂蒇事，分發各省市採用，本京方面亦於昨日運到五十餘箱，日內即可分發各校

敘昆路開工？

▲中央社十六日香港電：據當地大公報昆明電：敘昆鐵道曾一度停工，現因滇緬鐵路行將開放，鐵道資材又得輸入，已決定再行開工

照相材料批發

大華洋行

漢口民生路（皇經堂用）電話二〇一八號

蘇彝士運河公司 不分紅利

▲海通社十六日羅馬電：蘇彝士運河公司業已決定本年不分紅利，據巴黎來訊，該公司管理委員召集股東會議，屆時僅發表商業報告書，迄今尚未自埃及方面寄來，因此，年終總報告書無法草就，公司紅利，停止發給云

德為滿洲國 製發電機

水力發動者三座

▲海通社十七日柏林電：目前德國電氣公司正在為滿洲國製造水力發電機中，據云，為松花江水力電氣廠製造之三座水力發電機，每座有七萬匹馬力之推動力，第一座已於最近竣工，雖該電機龐大無比，僅重八千噸，易於以火車運至滿洲國云

第二次歐戰中 各種新奇炸彈

德空軍的空襲英國本土，現在步入第二階段，轟炸也益形熾烈化，據外電所傳，現在各交戰國又有幾類新式炸彈出現了，茲例舉如後：

嘯聲炸彈

首先要向讀者介紹的，便是足以驚心蕩魄的德國嘯聲炸彈，當此炸彈落下時，發出了一種幾欲發聾震聵的淒厲爆炸聲，這種炸彈就在普通炸彈的四個翼膀上，各裝配了一個若風琴笛式的發聲體，此發聲體係用金屬薄板捲成的眞空管，尖端裝有木製的鼻，當炸彈落下時，因空氣通過管中，便自然發出了呼嘯聲浪，此項新式炸彈，除了完全具備炸彈的破壞機能，更能發出異樣的怪聲，在引起人心的恐怖一點上，殊有非常效果。

母子燒夷彈

一名「莫洛托夫之麵包籃」，係蘇聯前在對芬蘭戰爭時最初所使用，八月二十日，德空軍也曾用之以轟炸英格蘭東南岸，獲收奇功，此炸彈外形與全金屬製的大型炸彈無異，但在中間置放約五十發的小型燒夷彈，後半個則製成為自身所具有的一個強力炸彈，當投下之際，首先是這些小型燒夷彈如下霰一般，散亂降落於目標的周圍，引起火災，接着便是這後半個的強力炸彈，也轟隆一聲爆炸開來，景況殊慘。

時辰性炸彈

近日間在倫敦近郊，被投下了時辰炸彈，至翌日方始炸裂云。此項炸彈係裝置有延期信管的地雷炸彈，並無特異之處，但爆信管裏燃點炸藥使彈爆炸的一種裝置物，卻是須經過相當時間才開始爆炸。

此項地雷炸彈，與爆炸時用彈丸破片傷害敵人馬的破片炸彈迥異其趣。蓋彈體中盛入多量炸藥，在爆發之際，圖藉瓦斯膨壓力以破壞建築物，為其主要目的。此彈的特徵在落到地上，即便藉延期信管作用深埋入土中而後方能炸裂，其爆炸力比較一般炸彈為大。美國製造此種炸彈有重至二噸。又據傳最近美國又發明了一種爆炸力遠過火藥的盛入液化瓦斯的地雷炸彈云。

空中爆裂炸彈

最近各國又發明了破片炸彈的一種，曰「空中爆裂炸彈」，此項炸彈當從飛機上投下時，恰如潛水艇上的潛望鏡一般，先前隱藏在炸彈後部的竿忽自動突出了炸彈的尖端，當此竿尖觸地時，炸彈遽從空中炸裂，比較在地上的炸裂普通炸彈，更可使破片的播開範圍加大，收獲殺傷的成效。至于在地上炸裂的高度，則可由竿的長短而作適宜調整的裝置亦有在彈體周圍，更環繞有幾重鋼鐵線，當彈體破片飛散時，自然這些鐵線破片也都向各處飛舞。

照明彈

據報八月廿五夜，德機空襲倫敦時，曾投下了許多照明彈，這也並非新穎的發明，此係用鎂作主體的照明劑，繫於降落傘下，俾在夜間可確定轟炸目標與空中攝影而使用的。

德空軍的猛烈轟炸英本土，已使倫敦市民陷入了恐怖的深淵，其中以勇猛果敢著稱的急速降落轟炸法，在佛朗特爾一役獲取大勝利後，繼之又炸沉了英國所誇的巨型艦，一時威勢喧赫，為列國空軍一致注目。德空軍所用的急速降落轟炸新銳機，除「獨尼亞215」外，尚有「哈克爾88」「容克爾111」等機，最近迭在海陸南方，發揮其無上威力，此項飛機，雖為轟炸機，但其速力則自五〇〇公里至六〇〇公里的超高速度飛機，以一馬力積載一基羅的炸彈計，二千馬力約可裝載二噸重量，其速力殊為驚異，以用作鄰近國境的近距離轟炸為目的，航續力不甚需要。

急速降落轟炸機的起源，係由飛機上投下魚雷所開始，魚雷從高空投下時，一與水面發生衝激，必將爛碎，故若非低空便會失去它的效果，但飛機當最初作低空時，勢必受高射砲與軍艦的平射槍炮所擊，故最近在高空發見轟炸目標時，須迅速作低空飛行，急速降落轟炸機便因此需要而被發明的。

一方面又從投下魚雷進步至用轟炸方法，以時，彈的降落速度甚高，恰如射箭一般，彈道幾向機軸方向直進，故照準非常容易，命中率頗為良好，並且降落途中，又可由機上掃射機槍，有如此利益，急速降落轟炸，乃能見諸普遍推行也，惟此際飛機自體亦須以極敏捷的速度，降落至約二百米突時，速力更須倍加，如此加速度急速降落法，若為普通飛機，則機體在空中早已自行分散零落不堪，故若非構造精密堅強的轟炸機，斷不能負此任務。

前在法國佛朗特爾戰綫，現在杜佛海峽上空縱橫活躍的德國「容克爾87」型轟炸機，論他的年代較88型為古舊，但因他是德空軍早前製為急速轟炸之用，可謂為急降落轟炸專用機，唯其如此，故機體構造特別堅牢，為備急速降落時杜防加速度起見，更裝置一特別減速用的補助翼，因此該機便能作二，三千米突長距離的急速降落。美國現有的急速降落轟炸機，他可採取一種垂直降式的捷速降落角度，但降落距離則最多祗達千米突。其所以然者，蓋因未裝減速翼有因此加速度而引起機體分解的危險故也。

原來此種急速降落轟炸機，其企圖本在抱必發必中，予目標以一個致命的打擊，以前專用以轟炸軍艦，似乎德國為對付較本國占絕對優勢的英國大艦隊，而予以積極訓練，以圖一舉剪滅此朝食。不圖現在德軍竟將此移用於陸地戰術，以寒敵膽，因之德國的急速降落轟炸機瞬間又已聞名遐邇了。德軍初次使用他以攻擊法國馬其諾防綫的一部堡壘及重炮陣地，詳情未悉，惟聞此種絕技在最初至少要翱翔於約四千米突的高空，追逐轟炸目標上面時，便急速降落至千米突光景，以施展他的神威云，此又為以空軍與砲兵的猛烈砲攻並用一例，頗堪注意也。惟所可惜者，此種急速降落轟炸機的最大苦惱，便是祇限於輕度轟炸，不能作超重爆擊，又彈道向機軸方向前進，故每次降落祇能投下一彈，於一發必中的目的果相符合。但如作連續轟炸時，也是祇落於同一地點，有時命運不濟時，更有毀壞發動機之虞，且不能作大編隊降落，故甚不適宜於轟炸都市云

軍特務部武昌分室佈告

為佈告事查本市購買食鹽頗感困難本室為杜絕流弊解除淡食痛苦便利人民購買起見業經決定實施購鹽證仰本市市民持該證向所在警察分局轄地指定鹽店依照填報人數購買其團體學校以及熟食店工廠醫院則持原有戶口以及需要數量逕向本室領取申請書依式填明經查實後再行頒發特別購鹽證茲將各警察分局轄地指定鹽店牌名及購鹽證與食鹽配給制度實施要領分別附錄如左特此佈告週知此佈

警察分局轄地鹽店牌名

第一分局	慶豐	貞記	大昌
第二分局	泰和祥	復興	永興
第三分局	祥泰	復隆	晉源
第四分局	民生	義仁長	福昌恆
第五分局	永康和	李瑞和	福慶

購鹽證及食鹽配給制度實施要領

第一條：購鹽證（以後簡稱本證）須發依據湖北省會警察局之現有武昌市民戶口調查統計，以人數戶口為標準

第二條：本證分配辦法則以湖北省會警察局行政所轄為區域

第三條：本證由特務部武昌分室發給

第四條：本市市民購鹽時應持本證逕向指定鹽店購買否則不得購買

第五條：鹽店售鹽時應根據市民所持本證上之最高鹽斤售賣不得徇情增減

第六條：本證除適用於一般市民外其機關團體學校熟食店工廠醫院須向軍特務部武昌分室申請特別購鹽證經許可頒發後始可向指定鹽店購買否則各鹽店不得售與

第七條：售鹽店以前糧鹽業公會之一處現經支配每一警察分局管轄地段內各設鹽店三家以資平衡

第八條：特務部武昌分室每月得在各售鹽店稽核帳目

第九條：本制度實施要領湖北省會警察局得協助之

第十條：本要領自十月二十日起施行之

昭和十五年十月十五日

軍特務部武昌分室

佈告

生成南里住的中國人。於昭和十五年十月三十日以前。須到漢口憲兵分隊呈請家屋租借申請書。方准住居。否則即時遷出。並且以後武漢特別市政府財政局契約。決不作用。特此佈告。

漢口軍特務部

英軍心動搖民怨沸騰
倫敦凄涼當局將放棄
英京火災區竟延長至數十公里
泰姆士河各地機場完全被炸燬

△海通社十六日柏林電：據星期三晨，海通社自德軍事消息靈通界所得之消息，星期二晚，德機千餘架，猛攻倫敦，投彈千噸，英京民衆，發生莫大驚慌，夜間數小時內，德機投彈千噸後之情形，不難想像，倫敦市民死傷甚衆，損失詳情，英政府盡力保守秘密，數處發生大火，海峽上空之白雲，已映成紅色，自德機空襲倫敦以來，尤其以此次爲最烈云

△海通社十六日柏林電：星期二晚德空軍猛攻倫敦後，英京各城發生大火，火勢延長數十公哩，飛返之德機，在海峽上空，可見火光，據海通社訊，英京維多利亞碼頭各食品倉庫，中彈着火，此後英京食品問題，發生恐慌云

△海通社十六日瑪德里電：據星期一晨A，B，C，報駐倫敦通訊員來訊，英京負責當局顯示有放棄倫敦可能，由戰略方面推論，鑒於德機不斷之空襲，英國防軍莫不引以爲慮，軍心動搖，民衆怨聲載道，倫敦被炸後之凄涼狀況，不忍目睹，往昔熱鬧街市，目前竟變成行人絕跡之地，工商業設施，盡成瓦礫場，英負責當局，大有放棄倫敦之勢云

△海通社十六日柏林電：據星期三晨海通社訊：星期二晚大批德機猛攻英島各地，泰姆士河各地機場慘遭德機炸毀，重要軍事設施，中彈損毀云

照片說明：英國陸軍新發明之小型鐵甲車照相係小型鐵甲車部隊之訓練

△海通社十七日柏林電：據星期三晚海通社訊：九月份德機空襲英島八百十三次，其中二百九十六次係大規模襲攻倫敦及英東南部，每日出發空襲英島之德機，達數百架，九月份德機總計在英島投彈萬餘噸云

△海通社十七日瑞京電：英巡洋艦「利物浦」號，爲意機炸沉之消息，星期三晚已爲英海軍部所證實，該艦儎重九三〇〇噸，艦上置有一五•二生的米突大砲十二尊，一•二生的米突大炮八尊，魚雷通氣管六個，四•七生的米突高射砲四尊，四生米突高射炮八尊，以及飛機三架，該艦係於一九三七年下水，爲英國最新式之艦隊，水手七百八十餘命云

△海通社十六日瑞京電：星期三晨，英情報部發出命令，暫時停止自英國拍發關於德機空襲之電訊，因此星期三晚，瑞典各報紙上，竟無絲毫德機空襲英京之私人消息云

蘇芬兩國簽訂協定
關於廢除阿蘭島軍備

△海通社十六日莫斯科電：關於廢除阿蘭島軍事設備之蘇芬協定，蘇外長莫洛托夫及駐蘇芬全權公使巴斯夫基，已代表二國政府正式簽字，該協定內載明芬蘭應完全廢除阿蘭島軍事設備，此後再不得建設任何軍事堡壘，供給第三者使用，蘇聯應有在該島設置領事一人之特權，該領事除規定之領事職權外，亦監視芬當局履行廢除軍事設備工作，該協定自二國公佈之日起，有效施行，協定全文爲二國政府追認後，十日內將在赫爾辛啓交換追認書云

國民精動本部與大政翼贊會合併
翼贊會開總務會議

△中央社十六日東京電：大政翼贊會今晨九時在首相官邸，舉行常務總務會議，有馬事務總長及各常務總務出席，協議以下實踐項目，翼贊會與政府聯絡，及修正調整會規約等，決定如下：

一，實踐綱領再行修改，提二十三日常務總務會決定

一：修正一部規約，提十九日全體總務會議審議，然後公佈

一，爲實現與政府表裏一體關係，決與政府協議各項事業，二十三日常務總務會，先聽取政府處置中小商工業方針然後決定具體方策

△又該會定十九晨九時在首相官邸，舉行首次全體總務會議，討論關于實行等具體問題

△同盟社十六日東京電：國民精神總動員本部，因大政翼贊運動之發朝而解消，決定併入大政翼贊會，故本日下午以富田內閣書記官長及有馬大政翼贊會事務總長談之形式發表：

富田書記官長談，國民精神總動員運動，自中日事變發生以來，爲舉國的國民運動，於關係各方面協力之下，獲收多大之成果，此番本運動因大政翼贊會成立，併入於大政翼贊運動之下，更期其發展，於是國民精神總動員本部，決定解消云，有馬事務總長談，國民精神總動員運動，業已完成其使命，解散其運動，決定編入於大政翼贊運動之中，自中日事變勃發以來，因展開高揚國民精神之大運動，喚起國民戰時下之意識，教育其生活態度，開闢其前進之途，顯著功績，而應時局之推移，情勢之變化，當然必須改變該運動，使其更加有力，更發揮其效果，日本遭遇未曾有之難局，負確立東亞共榮圈，建設世界新秩序之重任，國內必須確立强力之新體制，因此由于萬衆一心之舉策舉力，展開大政翼贊運動，翼贊運動係精神運動，亦係思想運動，同時又係政治運動，該運動非末梢觀念的消極的態度，必須遐璭實踐，大政翼贊會爲推進精神總動員運動，立於其成果之上，[illegible]之下，築其新生命云

日興亞院決定
設中國調查聯合會
調查所有關於中國機關

△同盟社十六日東京電：興亞院應付現下之狀態，由使與中國調查有關係主要民間機關之各特質活躍，同時基於國家之意思，昂揚調查之綜合性企劃性，並防範政策與實務與調查之游離及調查之重複之見地，包含興亞院及民間中國調查關係主要機關，進行計劃聯絡組織，本日上午十時半，在帝國旅館，邀各關係機關代表者，商議協議之結果，決定設立中國調查關係機關聯合會，關於中國問題，決定實行綜合的活動，該聯合會會員機關如次：興亞院，華北開發股份公司，台灣銀行，台灣拓植，台灣南方協會，東亞海運，東亞研究所，華中振興，興業銀行，日本商工會議所，三菱經濟研究所，滿鐵，正金銀行

英近東某地完全失去
由瑪特洛至亞歷山大英軍基地被炸
直布羅陀終不可保土人與英軍衝突

△海通社十七日瑪德里電：星期三意軍司令部發表，沿瑪特洛至亞歷山大一帶等地之英空軍根據地，盡爲意空軍所炸燬云

△海通社十七日瑪德里電：據阿爾基希拉來訊，英巨大運兵艦二艘，已抵直布羅陀港，滿儎機械化部隊，鐵甲車及自動車隊，英援軍是否逗留直布羅陀，抑或遣送他處，尚不可斷定，據云，另一運輸艦抵該地，儎運英僑返國云

△海通社十六日瑪德里電：直布羅陀英當局對於中立國航輪，開始實施嚴格管理，擬直布羅陀公報發表，插外國旗商輪行經或停泊直布羅陀港時，被截阻後，一律須受嚴厲檢查云

△海通社十六日瑪德里電：儎運英人撤退直布羅陀之英郵船，已於星期二晚抵坦基爾，該地亦有大批英人乘該輪返國，據云，以前撤退直布羅陀之英人，目前均在蘇格蘭，候輪至加拿大，多數已遷至牙買加島云

照片說明：倫敦國會議事堂大自鳴鐘附近張設之鐵絲網。

△海通社十六日羅馬電：盛傳特蘭斯約但尼亞土人與英軍間，再度發生衝突，據馬賽基洛報轉載伊斯坦堡來訊，瑪恩南部爲阿剌伯人襲攻之英前哨，業已繳械，英軍事當局立即派遣飛機六架馳赴該地，以機槍向土人大肆掃射，據云土人死傷甚衆云

△海通社十六日瑪德里電：星期三飛行速度甚高之大批怪機，猛攻直布羅陀，據西班牙觀察家發表，自九月二十四日法機轟炸直布羅陀以來，此係怪機空襲該地中之最激烈一次云

希臘下動員令
對技術交通預備兵發出
禁止私營五穀交易

△中央社十五日雅典電：希臘陸軍部，今日對雅典布洛內索斯各洲之技術交通關係預備兵，發出動員令

△海通社八日雅典電：最近希臘政府下令禁止全國民衆，私營五穀生意，此後五穀交易，應由政府所設立之中央五穀辦事處辦理云

丹麥改革勞工法

△海通社十六日哥平哈經電：最近丹麥勞工部長向國會建議重要議案二則，企圖根本改革勞工法，一丹麥當局除提出三千五百萬克郎，實行公共事業計劃外，目前對於數年失業民衆，亦應實施强制勞役，一丹麥當局應建設勞工營收容工人五六千名，同時對於十八歲至二十五歲之失業青年，應實施半年以上或一年以下之强制勞役，建設勞工營之經費及維持費，政府每年應補助三千二百萬克郎，至一九四一年爲止云

英若重開滇緬路
足增歐戰糾紛
法國十字報之評論

△哈瓦斯社十五日法國克萊蒙費朗城電：天主教「十字報」頃發表一文，評論緬甸公路將於本月十八日重行開放一事，認爲英國政府此項決定，係受美國政府鼓勵所致，其言有曰，「現行歐戰增加糾紛，而使英國益感困難，但英國政府仍復毅然決定開放，於以見該國定必獲有某種保証，換言之，即蔣介石殆當有所行動，美國亦可予英國以援助是也，關於英國政府此項決定，曾由美國政府正式表示同意，則英美兩國對於遠東問題，業已成立諒解，曾可稽有証明要之，現行歐戰業已擴大至於非洲，並將逼近亞洲西部，即太平洋亦將牽入漩渦，香港人所作猜測，或謬誤，但美國人民願在太平洋出而干涉之程度，似較參加歐戰爲甚，則固灼然可見也」云

印度洋暴風雨成災
孟買損失最大

△海通社十七日盤谷電：星期二印度洋突然發生暴風雨，孟買受創最烈，吹倒民房多棟，名數重要街市交通，頓告中斷，航業停頓，多艘商輪沉沒，破壞船身，爲浪湧至岸上，物質損失及死傷詳情，尚不可知云

剷除英國霸野心
英島已完全陷於孤立
除向德意投降無他法

△海通社十四日瑪德里電：西京消息報，對於英國作戰動態，有所評論，略謂：目前英島完全陷于孤立，實無抵抗歐洲聯合集團進攻之能力，倫敦方面除拱手投降，或忍受德意蹂躪外，別無他法，英當局應迅速决定和戰前途，西京政界及新聞界之意見，目前德意軸心國備根本剷除英人圖霸世界之野心，中立各國應有迅速决定加入軸心，或組織英國之必要，切無猶豫云

蘇芬劃定新國境
中央混委會意見一致
兩國已發表共同聲明

△中央社十五日莫斯科電：蘇芬兩國爲劃定新國境綫，在當地舉行蘇芬兩國中央混合委員會，兩國代表意見，已趨一致，今日發表共同聲明如下，蘇芬兩國國境混合委員會，基於一九四〇年之蘇芬和平協定，進行協議，至十五日業已確定，陸海七百十公里之蘇芬國境線

建川日大使赴蘇京城

△中央社十六日哈爾濱電：建川駐蘇日大使一行，今日上午十時乘國際列車赴莫斯科

西班牙與智利恢復邦交

△海通社十六日瑪德里電：據昨晚西班牙政府正式發表，西班牙業已與智利恢復邦交云

新牛叢書第九種「心之掇拾」現已出版
本冊彙集小品文多篇，均爲新文藝之上品，現已出版，每冊售價一角，本報及各大書店均有出售，欲購從速！

武漢新聞聯盟・揚子江社漢口支局後援

武漢業餘劇人十月公演

菊池寬著　田漢翻譯　**父歸**　湯鐵賢導演

曹禺著　**雷雨**　張望導演

世界名作的大獻演
武漢藝人的總動員

第一天　十月十九日下午七時起
第二天　十月二十日下午一時起

地址上海大戲院

票價：特座一圓　普通六角（日金）

售票處：特一區一元路武漢青年協會

武漢青年協會・武漢文藝協會聯合主持

武漢業餘劇人十月公演特輯

初期劇運的回顧

—丁萍—

話劇隨着新文化運動之進展，深入民間，而有今日之成就，不能不說是從來劇運諸先進努力之效果，這裡，簡單的叙述一些關於初期話劇的小史。

梁起超之命日本辦雜誌時，已經將文學看做宣傳的工具，尤其注重那語體文的戲曲小說，所以錢玄同說他：「視戲曲小說與論記之文平等，此皆其識力過人處」。

梁啟超，時代到民國六年，從事「新戲劇」運動的幷不是文人而是舊的同新的戲子。

舊戲子最早能够自己創造劇本，發揮他個人的傷時感世而對觀衆爲發聾振聵之呼號的當推汪笑儂，他的戲影時時事，譏諷當局的色彩非常濃厚，雖然他採用的格式完全是傳統的舊劇，同時上海的戲人夏月潤到日本去了一次，認識了市川左團次，回來便集合幾個同志，組織新舞台，在上海十六舖建造一所較比新式的戲塲，戲台可以旋轉，佈景相當逼眞，演員也穿着時裝，當然也用不着拂袖甩鬚等表情，於是開門上梯，也用不着依靠代表式的動作了，但這種改革當然不能澈底，但依然注重唱工，而且有時使觀衆見到穿西裝橫着馬鞭唱上一段西皮的怪味。

完全澈底擺脫舊劇風格，不用唱工，而全部用對話的新劇演出是清季末年幾個日本留學生如：曾孝谷，李哀，歐陽予倩，陸鏡文，馬繹士等，得籐澤淺二郎之幫助與指導，成立春柳社，在日本演過，茶花女，黑奴籲天錄等，得到藝術上相當的收穫。

辛亥革命以後，春柳社諸子回國在上海公演，爲大衆所稱道，於是新組織的「文明戲」的鬧體乃如風起雲湧，是「文明戲」的黃金時代。

當時春柳諸子，全是極有根底而在日門會加深刻研究的，所以話劇在民初經他們提倡已有空前的成就，不幸，有許多人將這種戲看得太容易了，以爲這種「文明戲」既不需要好嗓子來唱，而且表情又自然，於是都想加入一試，甚至於不會說國語，便是蘇州，上海，寧波，紹興以及南京，江北等土話或四不像，令人發笑的國語，隨處可以聽到，於是造定了文明戲末日的開塲，及至民國六七年，演員們之不努力，以及脚本之低級化，「文明戲」遂宣告失敗。

民國十年，鄭振鐸，沈雁冰，歐陽予倩，陳大悲，熊佛西等組織了民衆戲劇社，以：搜尋社會病根的×光，推動社會前進巨輪的使命爲口號，從事提倡藝術的新劇，發刋戲劇日刋，介紹學說，分實行研究兩大部，月刋由中華書局印行，一共出了六期，到也發表了許多具體的主張。

他們的努力，於後來的劇運確立了不滅的勳業。

洪得於十一年返國加入戲劇協社，不幸聽到了「新式票房」之譏，而失掉了自信心，遂於十七年脫離協社，加入田漢領導之南國社。

民十五六年國產電影崛起，許多從未劇運的人，感到電影更比較能深入民間。

於是轉到影界裏去，像洪深，歐陽予倩等。

不過後起之秀如馬彥祥，朱端鈞，袁牧之，陳凝秋，陳波兒，張鳴琦等，依然在努力着。

事變後，武漢話劇，異樣的消沈，文藝協會諸子，鑒於劇運之沈寂乃毅然排演「雷雨」「父歸」兩劇，定期公演，是異樣可喜的訊息，成績當然可觀，我們拭目待之吧！

▽▽▽……

寫在青協文協話劇公演之前

娜娜

筆者是個老武漢，常聽得人家講：「武漢沒有文壇，武漢沒有藝壇，武漢如沙漠一般的荒蕪」，這種批判，給予我們武漢人士是非常的感覺不愉快，尤其是武漢負着文化使命的文化人。更是聽到而煩厭！

「武漢，爲什麼沙漠一般的荒蕪」？凡是武漢的人們，一定有這樣的想，論起武漢，在地域上，在交通上，在政治上，在商業上，在歷史上，可以不弱於國內其他的都市，東方「支加哥」的武漢，誰都會有這樣的讚揚和誇詡。

然而，爲什麼這樣的沉寂呢？的確，這誰也不會相信的，武漢的文壇和藝壇如死一般的沉寂，煩憂草在武漢每一個角落裏長得正青！

在事變前，武漢有着一度的騷動，那都是長江下游的文藝移植到武漢來的，可是，因了戰爭的波濤，不值得人們歡迎的『抗戰文藝』，早已隨着一般不純正的思想，和平的叛徒，而悄悄地躲在重慶的角落了！那種欺騙民衆的『抗戰文藝』祇有給重慶的一般『抗戰囚徒』看，是我們現階段下的新武漢的民衆們所不齒的！

新武漢，在和平之花的下面，燦爛的盛開着，這當然，是一般爲着和平努力的同志們栽培的成果，這是值得武漢的人們所慶幸的！尤其是政治，經濟，文化，商業，各方面都有着特殊的進展，所以，武漢在焦土的鐵蹄度過之下，一副淒慘的面貌，而今，已給她修理得整潔光耀了！事實全都擺在我們的面前，這當然不是一件容易的事，武漢的新，是中日兩國「和平」「互助」的成果。

武漢青年協會，是新武漢之下的一個有力的青年團體，也是和平救國旗幟之下的一支生力軍，她負起「和平」，「反共」，「興亞」，的重任，來領導民衆，訓練民衆，組織民衆，使新武漢的民衆們成爲一個有系統，有組織，有着純正思想的，有着救國決心的，「和平建國」的堅強陣營，以分担着「東亞新秩序」的偉業！

武漢文藝協會，是沙漠的武漢中，一支新鮮而皎潔的海棠，是「和平文化人」的一個堅固的團體，沒有彷徨，祇有決心，爲「和平文化」而苦幹，運用着一支禿筆，來寫一頁新的歷史，劃一張新的武漢，把一般錯誤思想的人們喚醒過來，共同地，踏上「建國」，「興亞」的長途上邁進！

像這樣兩個同一旨趣，同一標的，在新中國負有重大使命的青年協會和文藝協會，協同的組合推展這次的新興話劇運動，的確，使武漢的人們興奮不少，而且選擇的劇本又是世界的名著，自然，無疑地是受大多的人士所歡迎的！一部是曹禺著的「雷雨」，一部是菊池寬著的「父歸」，「雷雨」的著者是中國人，「父歸」的著者是日本人。

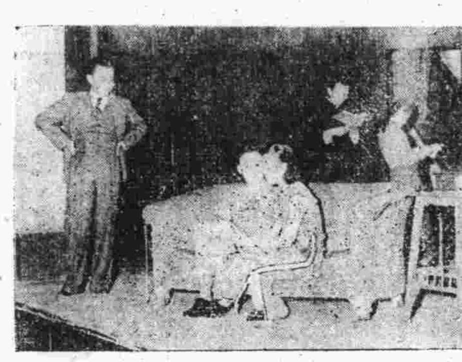

「這邊的事我早晚是要走的。一一太太，說不定今天要辭掉我。」

—雷雨—

在同一時期之下演着兩部中日的名劇，恰在中日親善的精誠表現，這是値得我們所祝賀的！

筆者記得在文藝協會開話劇公演第一次座談會的時候，謝希平先生有幾句值得使我們記得的話：「我們難這次的公演，可說是一大胆的嘗試，拋開人事問題一方面的不顧，單就經濟一方面說，直至於今，連分文也尙無着落，彩而不顧情形怎樣困難，我們總要積極進行，因爲我們深信，以我們文藝人打破一切困難的精神總能克底於成的」。又說：「藝術不但是超國境，而且是超過一切的，正因爲這樣，所以我們可以不談社會地位的高低，只要有種求藝術的精神，無任什麼都可以做，因爲藝術爲的就是打破一種舊的制度，舊社會所遺留下來的一切困難觀念」。這次，青協與文協聯合主持公演話劇，在謝希平先生的幾句直爽的爲藝術而藝術的口吻中，可以認淸了這次出演的眞諦，筆者很相信，武漢業餘話劇人員，定會抱着大無畏的精神，來克服一切困難，達到最圓滿的成果。

再談到這次話劇的工作人員的陣容，在其中有部長，課長，股長，課員，新聞記者，中學生，大少爺，大小姐，藝術家，他們都是把社會的地位撇開，獻出一顆赤心，一副苦幹的精神，爲着「和平」，「反共」，「建國」，「興亞」的理想目標上，爲藝術而藝術的立場上，協作的幹！

人家說：「武漢如沙漠一般的荒蕪」，筆者在這次青協，文協，聯合公演話劇之後，相信今後的新武漢，盛開着藝術的鮮花！塡蕩這沙漠中的荒蕪！

武漢業餘劇人諸君，努力邁進吧！

楊燕

一種人，一種被環境和生活刺激得特殊厲害的人，他的內心上的反應，常常是出於平凡行動的軌外的。

楊燕小姐就是這樣的一個人，她有別人所沒有的智慧，有別人所沒有的交際手腕。可是，她也有別人所沒有的糊塗，她固爲是聰明可愛，然而，她也被聰明殺害了，這是值得許多人爲一個聰明者所惋惜的事。

這一次我們選了楊燕小姐做「雷雨」裏的周繁漪，就是要利用她的聰明，把那位「後母不像後母，情婦不像情婦」的個性在台上表現出來，讓我們的觀衆知道，在世界這角落裏有這樣一種型的痛苦的女性。

我希望楊小姐把這次戲演出來了以後，努力上進，找尋你那綺麗光明的前途—莫被聰明殺害了自己，年青的人經憂鬱氣質太濃厚，是不長進的！（謹子）

展望

楊奕

在現在漢口一切都已在逐漸恢復的時候，獨話劇一項，尙付缺如，除去看看歌舞團裏面文明戲式的話劇以外，眞正含有藝術的話劇，竟成絕響，話劇在武漢，確曾盛行過一時，而現在却這樣冷落凄凉，令一般愛好話劇的人們，心中感到萬分悵惘，現在我們聽到業餘劇人將舉行十月公映，而新選定的劇本，又是雷雨和父歸兩大名劇，一方面固是令我們感到十分欣慰，另一方面我們更欽佩他們的精神和大胆，爲荒蕪已久的話劇界闢出一條新途徑，而使武漢的話劇再回到以前燦爛光輝的時代！

未及映之前，因爲不曾看到演技，在這裏我們不能批評什麼，不過集中了「青協」「文協」兩個團體的人力物力才力（人才）的結晶，又加上這一羣熱心青年不斷的努力，其結果當然是不會令人失望的，筆者深恨無藝術天才，不能盡綿薄而參與盛會，實在是件很引爲遺憾的事，但是能在[illegible]愉快的心情下，來欣賞他的演出，也確可自慰，同時希望業餘劇人在這次公演之後，能繼續努力，爲武漢話劇界放一永恆地異彩，不要再讓牠又沉悶下去。

在[illegible]了「雷雨」和「父歸」兩劇本都有相當繁重，在嘗試時選定這兩個劇本時，我們很欽佩他們的大胆，同時，更欽佩他們的毅力，[illegible]一切[illegible]我們不要做什麼批評，裏請以十分的誠意，[illegible]劇界[illegible]來！

「不要理她，她瘋了，我們走吧。」

—雷雨—

排演日記

演員

×月×日

今天第一日到×××去舉行「雷雨」對詞，在那裏，由於×君的介紹，我認識了許多年青的男女朋友，聽×君說，他們對戲劇都有很多的經驗，想起自己還沒有登過舞台，眞感覺有點膽怯。

對完了第一幕詞後，×君說我的北京話講得不錯，我聽了，臉上感覺發熱，我不知道怎樣答覆他我沉默得沒有話說。

離開排戲回家後，已是很深的夜晚了！

×月×日

這幾天因爲秋雨不停的下着，每天除了工作以外，還要披出空餘的時間排戲，眞是一件令人感覺苦惱的事。所以很多時也沒寫日記，今天提筆不知由何寫起。

每天和我們這次公演的演員舉行對詞，雖然都記住了，但，其餘的把「雷雨」裏面的詞句一切都忘了！今天小弟弟喊我吃飯，不知不覺的也和他對其詞來，害得母親罵了我一頓。

還有昨天夜晚，她瘋狂的喊着說是給「雷雨」把我震暈了，「雷雨」，「雷雨」我時時刻刻惦記着你。

×月×日

今天導演先生把對詞的工作結束了，要我們從明天起正式到戲院裏面去排，我雖然詞讀得很熟，仍然有點躭心，不知我明天能排好麼？

×君在今天排畢戲後，和我說我前途一定有希望，我聽了感覺愉快，雖然×君是故意恭維我的話。

×月×日

總算來了次化裝表演，我穿着劇人裏的衣服，在台上和他們公演來，我的靈魂完全被劇中人吸住了，我忘了一切，我祇想怎樣演好我扮演的角色。

×月×日

離正式演出的日期兩天了，今天坐車時，看見街頭貼的海報，我更感覺興奮，我想，我們的演出工作大概可以成功了！然而，我的心仍是跳着，爲着恐懼的心理，這大概我初上舞台的原故。

▽▽▽……

地點　上海大戲院

日期　十月十九日　十月二十日

時間　（第一天）下午七至十時　（第二天）下午一至六時

票價　（特座）日金一圓　（普通）日金六角

「雷雨」說明

我們的紳士周樸園先生，外面是一位道貌岸然政客型的資本家，然而，他的私生活，卻有許多不可告人的隱秘。他在三十年前愛上了他的「底下人」魯侍萍，而且生了兩個孩子。爲了要娶那位有錢有門第的小姐，封建的潛勢力，威逼侍萍抱着剛出世三天的孩子，離開了周家的「朱門」。

這故事畢竟又要來一次循環的重演：周樸園自和血斯里亞氣質很濃厚的繁漪結婚之後，繼續享受他那家庭的幸福，然而，這位繁漪，在樸園不在家裡的時候，被侍萍所生的那個大孩子——周萍，把他引上一種後母不像後母，情婦不像情婦的路上去，可是，這樣放蕩不羈的愛情，終使周萍精神上感覺不滿足，於是和他父親一樣，愛上了天眞活潑的「底下人」四鳳，幽會，談情，擁抱……四鳳把一切都獻給他了，她從繁漪那裏把周萍奪了過來。

嫉妒，憂鬱和不滿足，使繁漪這樣做，她要家人魯貴的妻子——四鳳的媽到周公館裏來，把四鳳帶回家裏去，沒有料到四鳳的媽便是三十年前被周樸園遺棄了的侍萍，這機會使他和周樸園再見。同時，使周樸園知道在他礦上常常鬧風潮的工人便是他的第二個兒子——現在的魯大海，爲了社會的地位，顏面，他把魯貴，四鳳，魯大海，這一羣有聯帶的關係的「底下人」，一夥兒開了革，並且叫他第一個戀人——侍萍，永遠不要和他再見。雖然他的內心充滿了不可磨滅的憶念，矛盾複雜的環境，使他終於冷酷的這樣做了出來。

當了一輩子「底下人」的魯貴，現在是一切的希望都完了。在他那座破茅棚裏，現在誰都是在計劃着離去的事情，只有他還溫着重回周公館的幻夢。他不懂一切，他需要喝好的龍井茶，周公館的闊綽生活，買去了他的靈魂。恰巧，單純着四鳳的繁漪的兒子——周冲，捨不得四鳳離開了他的家。在當天那狂風暴雨的黃昏，追求四鳳，尋到她住的那座茅棚裏來，他充滿了理想，他要把她帶到理想的世界裏面去。可是，四鳳還和他戀着的萍少爺有了夜約，那裏有心情允許這位太年輕的冲少爺？

夜晚，雷雨的夜晚，魯貴爲了想繼續當「底下人」，四鳳爲了她的戀者周萍，侍萍和大海，爲着找尋他們的女兒和妹妹，他們又集合到了周公館，他們揭開了周樸園和她們之間的一切隱秘。當這羣充滿了罪惡的人們，正與高彩烈發生爭執的時候，傷透了心的四鳳，却給花園的電綫焦死了，追求理想的周冲也和她走上了「同一條路。而周萍則因良心找不到出路，也用手槍自殺了。

▽▽▽……

「鳳兒，這屋子我像是在哪兒見過似的。」

—雷雨—

聲明　茲于事變時遺失座落漢口紫竹四巷八號房屋所有權証據全件除向房地淸理委員會申請登記外特此聲明作廢　容朱氏啟

聲明　茲有敝戚張雲騰原有本市雙龍巷一三號房地所有契約土地照在武漢事變被火焚燬除請求登記外特登報聲明　代理人韓長松

遺失聲明　茲遺失漢口長堤街六四四六四六號房地基約土地所有權一紙以後無論何人拾得概作廢紙特此聲明　一般公記啟

天津汽車服務社　宗旨　專修各國汽車代配五金零件經理各種油料兼售大小輪胎現金賣車輛教授汽車駕駛代薦技術工友出租喜事客車誠實社會服務信用價格低廉　地址特二區兩儀街

維多利　（時間）三點一刻起　七點鐘起　九點鐘起　（今天登台）銀都歌舞劇團　杭州大悲劇　馮小青　優待觀客　由今日起　價目減低　前排七角　後排五角

明星　今天開映　（時刻）三時　七點　九點鐘　韓蘭根　三劍客　三隻癩蝦蟆　一想吃天鵝肉　一套大笑話　從頭笑到完

中央　今開映三點七點九點鐘（老時間）　非洲野獸實地攝製巨片　獸國妖魔　百尺巨蛇擺人活噬　裸體蠻女乳胸畢露　肉感非凡

漢正街　永樂大戲院　楚劇權威　（王李章）（黯百炳）（雲川炎）　日戲　秦瓊招親　夜戲　廿二本　華麗緣

滿春大戲園　古鵰　芳南　容南　陶嚴江　（陳月仙　梅蕙生　羅小梅　左雲華　張鳳）　（日戲）（七本）《五女興唐》　（夜戲）（十二本）《薛仁貴出世》　新奇機關　特別打武　大有可觀

新市場大舞臺　馬艷儂　雪艷香　閻正明　筱奎官　李淑堂　謝小天　十八夜　十九夜　二十夜　（十本）漢光武　（新舞台電影）（三星伴月）

重金禮聘　湘鄂　長樂大戲院　現代漢劇社　雲陳朱　蝴蝶春芳洪壽　陳劉劉王黃　梅芳振仙佰娥茹寶鳴振　【日戲】轅門射戟　貶僚東醉　貴妃酒　挑簾裁衣　大保國　四進士　（夜戲）（六本）狸貓換太子　票價五角完全平民化

法租界輔堂街　漢口大舞臺　（高白王汪九汪）（警雪椿夢歲素）（民亭柏蘭紅雲）　今天夜戲　湯懷自刎　盤絲洞　觀畫跑城　明天夜戲　十八扯　搭子溝　全部天雨花　佳座無多請駕早臨

漢口法界　天聲舞台　吳君瑞　黃雲鵬　金艷霞　胡月珊　陸剛芳　于鴻賓　趙小樓　金艷秋　（今天夜戲）明太祖　頭二本　炮烙功臣閣　太子害太子　二十一夜戲　廿一　（接演）三四本　比頭二本更精彩

短篇創作特輯（四）

活死人

老別

「死人！木頭！猪！」

老板娘一串珠似地喉嚨，又在惡狠狠地咒罵了，小發子像一個死老鼠似的蹲在墻角裏，右手撫摸着左臂上的紫而青的鞭痕，儘管肚子裏抽咽得厲害，却不敢從喉管中哼出一點聲音來，老板娘洪亮的嗓子，像一柄鐵錘在重重地敲着他的心坎，大腿抖得像篩糠。

「死人！死人！……死人喉！」老板娘鼻梁忽然皺起，兩顆門牙撬露出來，拉長了喉嚨，簡直像要把這小東西吞下去似的，手裏的黃籐鞭子顫撒撒地直指着小發子的鼻尖，小發子大腿越加抖得起勁，嘴直張，一點聲音也沒有出來。

劈，劈——老板娘索性把籐鞭子往小發子身上打去。

「啊，啊……」這才聽到一點回響。

「滾出去，到前面店堂裏去做事……死人！」老板娘把黃籐鞭子往桌上一放，拍一下陰丹士林的衣襟，眼球往外翻，看着那牆角裏蹲着的小東西慢慢地移動。

小發子拖着沉重的腿，剛跨過門檻，預備往店堂裏去，忽然聽得一聲「來——」，突地又像一個雷霹，又回轉身子，畏縮望着那老虎似的老板娘。

「到隔壁茶館裏找師父回來吃飯。」

「是的！」小發子像卸了一個罪惡的担子，拖着沉滯的腿子，又重新跨過門檻，穿出店堂往大門外走。

「小發子，到那裏去，來來，替我買一盒金槍牌的香煙。」貴江師兄清脆的嗓子在喊，接着掏出一張雙角票。

小發子接過角票，嘴嘟着。

「死頭死腦的樣子，×不死的老騷羊！」貴江遞過角票，便罵着，小發子眼珠往上一翻，轉身就往大門外跑。

「他媽個騷×，你配！」小發子心裏暗自罵着，自己還不知是罵師娘還是罵師兄，但是總算罵了，心裡也暫時爽快一下子。

二

小發子自從進這張興發剃頭店學徒，已經有一年多了，沒有像今天這樣挨着毒打，他自己也有點明白今天爲什麼被師娘用黃籐鞭子抽着胳膊，因爲他曾經眼見師娘和貴江師兄一對兒躲在房裏喁喁私語，[illegible]師兄出來[illegible]才好。——那天晚上師父出去抹了一夜晚的麻將。

自從那天起，師兄對他特別好起來，他出去買香煙，或打洋油，可以在外面多逗遛一回兒，回來晚點師兄並不像往常那樣罵他了，師娘也常常叫他多吃點菜，不要怕，而且吃飯的時候可以和師兄們一同坐在桌子上，不像往常那樣拘束。

但是，他今天却挨打了，師娘今天一早就對他說過。

「小發子，你這小鬼，不識好歹的下賤的東西，昨天晚上我問你師父到哪兒去了，你說到公會裏打牌去了，爲什麼剛剛上門打烊，你師父便回來了呢？……好，你這死人！木頭，猪！」

死人，這個名詞對他很陌生，平常雖然挨罵，却並沒有罵過這句話，有過罵的是「小鬼」，「雜種」，「不是人做的」，然而，換過一陣毒打之後，他明白了，他明白自己太不靈活，太不乖覺，罵句把「死人」實在很對。

第二天，也是一個晚上，小發子把掛在大門口的「張興發文武理髮」的招牌下了進來之後，師父便喊他過來。

師父對他忽然極和氣起來，馬頭似的腦袋瓜子上面戴着一頂黑呢帽，臉上幾顆疎疎的白麻子，眯着老鼠似的小眼睛。

「小發子，你這伢倒是蠻好的，做事情眞甩耍，眞聰明靈活，嚷，我有你這樣一個徒弟，也不辱沒我這張興發一塊老招牌，以後好好的做下去，師父心裏都知道。」

小發子受寵若驚，臉上泛起從未有過的一絲不安的笑容，舌頭尖直往嘴唇外頭舐，從左嘴角舐到右嘴角，又從右嘴角舐回來，眼睛盯着地板面，心裏撲通撲通跳。

「唉，小發子，師父一切歡喜你，你得把師父當做自己的父親一樣，我問你，昨天晚上我回來的時候，你在那裏，爲什麼不替我開門。」

「我一晚就上吊樓去睡了，儂家敲門我沒有聽見。」

「嗯，貴江師兄也在吊樓上睡的嗎？爲什麼要你師兄下來開門？」師父忽然聲音大了起來，一點也不和氣了。

小發子馬上就像跌在冰窖裡了，渾身都哆嗦起來，不知道怎樣回

「那，那……那我不曉得，我睡着了！」

「好，我歡喜你，你什麼都不曉得！」師父冷笑了兩聲，就叫他去睡，並不准他把這些問他的話告訴別人。

三

好事不出門，醜事傳千里，張興發理髮店已經成爲街坊們談話的中心點了，誰都會把張興發的醜事談得津津有味，只瞞過張老板，其實張老板自己肚裡老早就明白，然而家醜不可外揚，人家從未向他當面提出，他也以爲別人家不知道，人家會見張老板不過蓄意地笑一下，張老板也應酬似地笑一下。

有時，張老板在茶館裡抹牌的時候，一些豪爽的朋友們却恁地禁不住嘴，每逢打出一張牌是「七條」或「三條」時，便大聲地喊着大烏龜或小烏龜的，要是打出一張「發財」，便喊着「綠蝦蟆——」，於是一些旁觀的閒人都閧笑起來，張老板頓時感覺臉上一陣火辣辣地發熱，同時臉上的肌肉苦意地抽搐一下。

張老板因此漸漸忍不住了，而貴江師兄呢，在小發子眼裏看來是和平常不同了，他對於小發子不十分客氣，也不像從前那樣愛罵他，一切都似乎與小發子膜不相關了，小發子知道貴江師兄自有他的心事，於是什麼都做得很過細，生怕做錯一點事，而被他們作爲洩氣的工具。

一天夜晚，貴江師兄在吊樓上睡覺的時候問起小發子道：「師弟，你曉得師父同師娘近來爲什麼時常吵嘴嗎？嚷！我這裏是做不長了的，眼見他這個理髮店會塌台，師父愛賭，師娘好吃，店裏的伙計現在都走了，我也許就在這兩天走，但我不在漢口做了，我回鄉，回鄉一樣有飯吃。」貴江師兄似乎並不專和小發子談話，他藉此發一發這些時的悶氣而已。

小發子因此很高興，再也不聽見誰罵他一聲死人了，「死人」這名詞對他眞的陌生起來，同時，張老板漸漸變成一個浮燥的人了，他眞的時常和老板娘吵嘴，而且變得愛喝酒，不時常出去賭錢了，兒愿而又愛漂亮愛多說話的老板娘，近來却是整天的頭不梳，臉不洗，而且時常躲在房裏嚶嚶啜泣，眞令人奇怪！

小發子整天坐在店堂裏打盹，貴江師兄則在窗口隔着玻璃往街上瞧，嘴裏哼着「蔡開鳳辭店」，——顯得這個老招牌的張興發的理髮店已經是一種衰落的氣象。

四

街坊們談話的資料，現在已增多了，同時也可以說終止了。——張興發理髮店已經關門大吉，而且是爲了一件姦情殺人的案子而關門的。

茶館裏的朋友却表示非常惋惜失掉這位賭錢豪爽的張老板，於是談他的人自然也多了一份同情，有人說：

「張老板眞是個漢子，一刀兩個頭，——俗話說，捉賊拿贓，捉姦拿雙，張老板既然雙挽人頭自首法庭，我想總不致於以命抵命，這在清朝時候就……」說這話的是個翡子大爹，像讀小說似地談着，然而被一個年青的小伙子截斷了話頭。

「您家說的話完全是舊腦筋，現在新潮流，不合古法，殺了人，就要按法律幾條幾款的判斷，我說張老板是個蠢人，既然闖了禍，還不遠走高飛，充好漢，充得了事?!」

張興發理髮店的事，幾個月前就有人料到會出岔子，却不曾料到會出這樣大的岔子，於是街坊們都望着這個有悠久歷史的老店而嘆惜了。

當然，情節的重大足夠街坊們長久玩味，雖然担心張老板到底有沒有槍斃的危險，不過他們却急於知道這事情發生的底細，於是有人去張問小發子，便可以全盤知道了，但是，自從張興發封門以後，再也沒有看見小發子的影子了，這多少給街坊們一點失望。

事情一天一天的淡下去，人們也漸漸地不提及它了，不過張興發理髮店的門是封閉着，誰也不敢覬覦地把它打開來做做生意，因爲大門上面貼着赫赫的朱印黑字的封條。

事情隔了許久許久，人們都已經不再想起張老板或其他的什麼事情了，但是，在一個下午，却有幾個人來打開張興發的店門了，而且堂而皇之的佈置起來，成爲一間精美的理髮室了。

誰都說，張興發換了新老板了，却並不換招牌，最可注意的是，張興發的新老板就是小發子和他的叔父。

於是張興發重新又興隆起來，理髮的人也特別多了，那塊文武理髮的舊招牌現在變爲「電燙」的新穎的名目所代替了，小發子也已經成爲穿挺白的號衣的理髮師，而不是往日那個畏縮的樣子了！

誰來注意這小小店子的興亡史呢，小發子却是這歷史轉變時期的偉人了。

更正

據作者靜琳君來函稱：十六日刊「茶蘼架下」一文內第二欄三十六行起一段，改爲：「一歌女們能知道什麼，唱歌算是她們永遠想着的事吧！」玉允祇是這樣太息着。」特予更正如左。

衛生半月刊

張仁蠡題

（第二十一期）

漢口市政府衛生局主編

血液和血液循環器

一，血液

血液是紅色而不透明的濃厚液體，有腥氣和鹹味，呈鹼性反應，人體除毛髮，爪甲以外，各部都有血液，血液的全量，約占體重的二十分之一。

血液的成分，是血球和血漿兩部，分述如下：

甲：血球——血球又分爲赤血球和白血球兩種：

1.赤血球——赤血球是無色的細胞，呈圓板狀，兩面稍凹，很有彈性，內有一種主要成分，叫做血色素，血液呈紅色，就爲含有血色素的緣故。血色素是含鐵的物質，有和氧氣結合或分離的特性，結合時和多量的氧氣，血色素呈鮮紅色，叫做動脈血液。分離時就呈暗紅色血，叫做靜脈血。據現代醫學家測驗，凡一立方公厘血液中，男子約有五百萬個赤血球，女子約有四百五十萬個赤血球。

2.白血球——白血球是無色有核的細胞，形體比赤血球大，數比赤血球少，大概爲一與五百之比。白血球常常變形而移動，能從微血管內游走出來，吞滅侵入人體的病原菌。

乙，血漿——血漿是淡黃透明的液體，內含多量的蛋白質和少量的脂肪，糖類，鹽類等的。血液在血管內循環的時候，是活動體，一出管外，和空氣接觸，便要凝固。因爲血中的血漿發生變化，分出一種蛋白質的叫做纖維素，把血球網成膠樣的塊，叫做血餅，滲出透明淡黃的液體，叫做血清。皮膚出血，旋能自止，也是因爲血液凝固封鎖創面之故。

二）血液有數種作用：（一）血液有從消化管裏所吸收的養分，和從肺臟中所攝取的氧氣，以供給身體各部分，又收集各組織所產生的炭酸氣及其他老廢物，送到排洩器官中排出，（二）又白血球能夠吞滅菌類，又能在血液中生出撲滅菌類的殺菌素，及中和菌類所分泌毒物的抗毒素，做保護身體的作用。

因爲白血球和殺菌素，能夠殺滅侵入人體的病菌，血清中的抗毒素能夠中和病原菌所產生的毒素，有免除病毒的效力，所以叫做免役。凡動物都有先天性免役，但力量不强，可是在一度染役之後，就會發生殺菌素或抗毒素而成免役體，叫做後天性免役。因此在某種動物注射某種病毒，使成免役體，而後取他的血清注射於人體，那人便得免役，這叫做血清療法，如種痘法，白喉血清療法，伐克辛療法，等是。種痘法，是把牛痘漿種在人體上，使血生抗毒素，以防天然痘的，發明人爲英國醫師愛德華納氏。白喉療法是先取白喉毒素液，少量的分期注射在馬體上，再採取那馬的血清，注射在白喉病人的體上，可以治愈。伐克辛療法，是把窒扶斯，虎列拉等的病原菌，加熱殺死，直接注射入人體，使血生殺菌素而成免役體。

血液是營養上的緊要物質，所以血液良否，都和全身的發育健康，有關係的，應該攝取富有養分的食物，並呼吸新鮮空氣，使血液愈進優良。

二，心臟和血管

心臟似圓錐形，和本人的拳頭彷彿一樣大小，位在胸腔內左右兩肺的中間，心的尖端向左下方。心臟由不隨意的橫紋肌纖維而成，外面有薄膜包着，叫做心囊。內腔由橫隔分成上下二部，上部叫做心房，下部叫做心室。又有直隔分成左右二部，所以心臟有左心房，右心房，左心室，右心室四個腔，心室的壁，心室比心房厚，左心室比右心室更厚。

在左右心房心室的境界上，各有瓣膜，總稱房室瓣，在左邊的叫做二尖瓣，因其形似僧帽，所以又叫僧帽瓣。在右邊的由三個薄膜成，叫做三尖瓣。各瓣膜的尖端，都有細小帶，和心室的底部連着，叫做腱索。在左右心室和動脈連接的境界上，也有三個瓣膜，叫做半月瓣。這些瓣膜的裝置，是防止血液的逆流。

血管可分三部：從心臟輸出血液的血管，叫做動脈，輸入心臟血液的血管，叫做靜脈，在動靜兩脈中間的，許多細小網狀的血管，叫做微血管。動脈和左心室相連的叫大動脈，和右心室相連的叫肺動脈，和右心房相連的有上大靜脈和下大靜脈，和左心房相連的叫肺靜脈。動脈的管壁很厚，富有彈力；靜脈的管壁比較薄，彈力也弱；微血管的管壁更薄，血液中的各種物質，都由此出入。動脈一般分布在深部，靜脈除分布在深部以外，又分布在皮膚，可以見得。微血管布滿全身，幾將都有。

三，血液循環

血液有二種循環的順序：血液從左心室到大動脈，而分流到全身的微血管，再經過大靜脈而歸入右心房，叫做體循環，又叫大循環。右心房的血液移入右心室，經過肺動脈，而到肺臟的微血管，從肺靜脈輸歸左心房，這叫做肺循環，又叫小循環。血液經此兩個循環，再還原處，其間需時約二十三秒鐘。

心臟的左右心房和心室，交互着自動的收縮和弛張，這就是血液循環的動力。先由左右兩心房同時收縮，使血液壓入心室，心室方面同時收縮，壓入動脈管而去，心房尚在弛張期。心臟一個收縮期和弛張期，共計約○·八六秒（心房收縮期○·一○秒，心室收縮期○·三○秒，心臟休息期○·四○秒）。心臟每一收縮，發出一種音，叫做心音，常用聽診器可以聽得。心臟收縮時，心尖向前方衝動胸壁，叫做心搏，在左乳下方的胸壁上，可以看見，也可以觸知，每一分時平均七十二回。心室收縮，血液壓入動脈管的時候，又因動脈有彈力而膨脹，旋又收縮復舊，於是發生脈搏，也是一分時七十二回，在腕部可按而知。

心臟中血液，在體組織或肺，有營養物質變換的作用，所以在循環時，對於組織，一面供給有用物質，如營養料，氧氣等；一面收集無用的老廢物質，如炭酸氣等。在肺臟循環時，一面攝取氧氣，一面放出炭酸氣，以行使營養的作用，這是循環的目的。

循環器的衛生：最好是行適度的運動，可以發達循環器，使血行旺盛，促進身體的健康。但運動的時候，如果運動太過或不足，都不相宜，因爲心臟過勞，血液循環不足，必致心臟疲勞，或起疾病，能將見衰退。又按摩，冷水擦，溫浴等，都能使血行旺盛，常施行至於緊束的衣襪，有礙血管的血行，必須禁止。烟酒必須禁止，用量過多，往往成卒中，並且能使血管硬化，最能傷害心臟，應在嚴禁之列。創傷出血，有靜脈出血，動脈出血，微血管出血等。靜脈和微血管的出血，因血液凝固，立能自止，若大動脈管出血過多，就要危及性命，趕快施行救急治療。疾病則有動脈硬化症，心臟麻痺等，多由飲酒過度所致。

四，淋巴

血液的一部分，自微血管壁滲出血管，入於組織，這一種液體，叫做淋巴液。淋巴液無色透明，是由淋巴球和淋巴漿組成的。淋巴在組織中輸送養分，收容廢物之後，一部分仍入微血管，一部分入於淋巴管而合於靜脈，與血液混和。

淋巴管是流通淋巴液的通路，從組織起始，有開口於鎖骨下的靜脈的，在右邊的叫右淋巴管，在左邊的叫左淋巴管，左淋巴管比較大些，所以又特稱胸管。淋巴管有分布在胃腸管壁的，有吸收乳糜的作用，所以特稱乳糜管。淋巴管中處處有瓣膜，比靜脈中的多。淋巴管中有無數叫做淋巴腺的結節，淋巴腺中充滿着淋巴球，最顯明的是腋窩和鼠蹊部。淋巴腺能吸收淋巴液中的病原菌，又能抑留撲滅。

淋巴系的疾病，最普通的是瘰癧和水腫，瘰癧是頸部淋巴腺由扁桃腺侵入結核菌所致，水腫是組織中的淋巴液積滯所致。

上海帽店

總店五族街青年會對門　支店漢正街石碼頭上首

設廠製『呢帽』『武漢我獨一』　各界喜參觀　請到來祥里　價目自公道　不信比一比

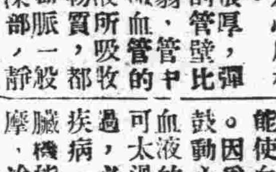

武漢第一家　北傳記證章工廠　（地址）新市場對面德實後街十五號

永隆洗染廠　小呂宋洗帽每頂六角　乾洗西服時裝　機染綢綾呢絨　機染各色毛絨線整舊如新　一日可取　價目特廉　法租界英偉里口

尚古齋古玩店　收售歷代磁銅玉石古泉書畫硯　古董特備貴重禮品以供顧客餽送親友　廉物雅敬請參觀方知言不謬也　特二區界限路十八號

武漢著名　煲臘味飯　由一元五角至八元　粵珍酒家　法租界鐵路飯店對門

仁安診所　醫學士楊仁安　女醫士胡應芳　主治　內科喉科　婦科兒科　傷寒瘧痢　急慢驚風　地址特區市政府三府街

五分鐘　立止胃痛粉　無論何種烈性肝胃氣痛只要一服八口五分鐘內立刻止痛　八年十年老年胃病能照仿單服用保證永遠除根　南洋華德藥房出品

珠豆散　漢口總經理海昌西藥行

回春診所（買一送一）　強身大力丸　補腎固精強身種子　藥性和平效力宏大　男婦老幼四季宜服　藥料珍貴售價低廉　專門花柳　花柳淋濁梅毒惡瘡　男婦雜症最新療治　保險注射取費低廉　負責包治經濟妥當　▲祖傳馳名良藥　經售處漢正街蔡家巷下回春診所

共濟診所　醫師張俊峯　花柳專科　產科胡淑華　▲設附　戒煙科穩安迅速　婦科安全接生　▲一本所負責包治一切雜症限期痊愈並爲便利患者起見備有清潔病室以供臨時住診　地址特三區湖北街文華里口

國醫　帥璣平　內外婦幼各科　兼長小兒推拿　特二區市政街陳天保藥號內

最近復歸　內幼喉科　楊樹千醫生　特一區坤厚里第二弄三十號

三和洋行　特二區五族街　照相材料。一般雜貨。食料品（宜撫用）　電話：二二○三七

數十年老店　元昌參燕號　老號開設漢正街陸基巷上首此處隣近下首並無分店　認明本號招牌元昌二字之下並無別字謹防冒牌受欺　老號由四官殿移陸基巷　新號由水塔移法租界

頒發營業社會局許可　元昌祥參燕號　專售吉林人參　四川銀耳　關東鹿茸　揀淨白燕　各貨花式齊全　定價低廉　承蒙賜顧　特別歡迎　設漢正街沈家廟下首

東亞舞廳　高級社交場　漢口兩儀街二四號　電話二二七九二號

美壽社西菜社　俄國大菜　中茶大餐　高尚宴會　尤爲相宜　每日上午八點鐘起　通宵營業　隨時惠顧　無任歡迎　地址：三教街卅七號

蜀珍川菜酒家　（地址）兩儀街十八號

漢口播音台播音節目

十月十八日（星期五）　呼號XOJD週率1010KC　發局播音事項

（播音時刻表）　題目或劇目

時刻	題目或劇目
下午○，三○	漢口 唱片
○，四五	報告新聞（日語）
一，○○	唱片
一，二八	時報
四，○○	西樂
六，四○	唱片
七，○○	報告新聞（一時三十分）
七，一五	輕音樂
七，三○	報告新聞（日語）
八，○○	上海 佈告
八，四五	報告新聞（英語）
九，○○	漢口 唱片 輕音樂
九，三○	報告新聞（華語）
十，三○	報告新聞（華語） 唱片 口琴「西洋歌集」

省財政廳定期 舉行財政預備會議

召集各縣來省商討興革事宜 以便提出財部地方財政會議

南京國民政府財政部，定於下月（十一月）一日舉行地方財政整理會議，幷咨各省市各財政廳局，先開預備會議，商討一切，此間省府財政廳准咨後，原定計劃，因時間迫促，不克召開預備會議，僅飭各縣府暨各縣政籌備處以及各維持會，於本月下旬以前，將各該地財政情形及興革意見，攜具到廳，以便攜京出席，茲悉該廳鑒於財政爲一切行政之命脈，此次會議，對於全國各地財政之興革，所關頗巨，並爲愼重起見，決定於本月二十一日仍遵部令，先期召開預備會議一次，爲求加速進行計，僅祇召集業已正式成立縣政府之武昌，漢陽，黃陂，孝感，應山，應城，漢川，信陽等九縣，每縣由縣長及財政科長來省參加，其他各縣政籌備處及維持會，仍照原定計劃，速擬提案呈廳彙齊，俾收集思廣益之效云

△△△……

十四次市政會議通過 兩公司改隸財局管轄

屠宰場劃歸衛生局辦理

市政府于十四日舉行之市政會議記錄，昨已發表，茲錄于左：一，擬訂本府組織規則草案，請公決案（秘書處提）決議：修正通過，呈請行政院核准備案，一面先行分令各局遵照，臨時動議：一，擬訂本府各處局員額表請討論案（秘書處提）決議：修正通過，二，查屠宰場之設立，意在注意衛生，與一般征收機關性質有別，以應改隸衛生局管轄，請公決案（秘書處提）決議：通過，三，依照新訂本府組織規則，應將武漢交通興業兩公司改由財政局主管，業務受社會局監督，卽請公決案，（秘書處提）決議：通過

△△△……

日本建國紀念慶祝會 省府將不派員參加

△因對一切出國事宜不克籌備

友邦開國二千六百年紀念，定於下月七，八兩日在東京舉行慶祝大會，柬請吾國各省市長前往參加出席，鄂省府接柬後，擬派教育廳廳長黃實光等數人代表前往參加，茲悉該府近因距會期將屆，對於一切出國事宜，不克充分籌備，故臨時變更，將不派往參加云

民衆事務所救濟失業 舉辦市民職業介紹

介紹辦法業經市政府公佈施行 十四歲至六十歲市民均可申請

市民衆事務所，鑒於事變以後，百業凋零，失業民衆，與日俱增，值茲市政日新，與民更始之際，爲救濟失業民衆，得獲工作與棲息之所起見，爰訂定職業介紹暫行辦法，呈奉市府公佈施行，凡屬本市市民，不分性別，年齡在十四歲以上六十歲以下，得向該所申請介紹職業，並須先呈驗本市市民證及戶口單或其他足以証明身份之憑據，領取申請書，依式塡明，附粘本人最近二寸半身像片二張送所或各分所換取登記證，各申請介紹職業市民，俱須確係失業，無力自謀生活，或有技術與工作專長，暨身體健全者爲合格，如患精神病或有風疾及殘廢者，與褫奪公權，尙未恢復者，及品性不端幷染有不良嗜好者，該所得拒絕介紹。其介紹之範圍，計分工商團體之佐理員，公司工廠之員司職工，各機關法團及商店家庭之僱用職員，與家庭教師及保姆等四類，聞該所對於介紹職業，

市官警所五屆學警 分爲三批入所受訓

每月一批受訓仍爲三個月

市警察局官警訓練所，第四屆入所受訓警士，業經受訓期滿，刻正舉行畢業考試，並定於本月底舉行畢業儀式，茲悉市警局以該屆學警卽將出所，關於第五屆受訓辦法，亟應決定，以資啣接起見，擬變更過去辦訓辦法，將從前每屆受訓名額一百二十名，分爲三批入所，每月一批，各計學警八十名，由各分局抽調四十名，招募四十名，每批學員受訓仍爲三個月，依期畢業云

省會警局積極訓練長警 派員分赴各局隊所督率

湖北省會警察局，爲求增加長警學術，以資推行警政起見，特飭令各分局每日利用休班時間，加緊訓練，幷擬定辦法四項，各情已誌昨報，茲悉該局爲求認眞俾收實效計，特派該局警官周澤先，劉酉宿，朱壽楷，丁紱華，張禪仁等五員，爲臨時督察員，每日按時赴各分局隊所專負督率訓練責任云

青紅磚瓦業 今日成立

假鶴賓酒樓開會

漢口青紅磚瓦業同業公會，自經周繼廷負責籌備以來，一切設計，業經就緒，訂於今（十八）日下午二時在本市鶴賓酒樓召開成立大會，並選舉執行監察委員八人選，爰於昨（十七）日分函各主管關係機關團體派員蒞臨監視及指導一切云

純以服務性質，不徵收任何費用云

△△△……

市民衆事務所 召集難民代表談話

徵詢意見以定救濟方針

市民衆事務所，近以本市自事變以來，各處難民，爲數甚多，雖經各慈善機關歷次分批資遣回籍，但最近據調查結果，其無家可歸無法遣送者，尙存二千餘人，此輩難民，大都蟄處中華區內，分十餘處居住，長此以往，不特其本身生活堪虞，並且影響社會治安，該所前特呈准社局，對於此輩難民，擬設法加以遣散或施行救濟，業于昨（十七）日發出通知分別召集各難民代表舉行談話，徵詢意見，俾便擬定救濟方針，實施善後辦法云

△△△○○○

漢口郵局規定 改訂各地航空郵資

軍票可折合法幣購郵票

據郵局消息：自本月十七日起，凡由漢口或九江寄往華北華中華南及日本各處之航空郵件，除普通掛號等資費另外加納外，其航空郵費可用法幣或日金按照後開費率繳納云

一，寄往華北經由上海南京北平航空綫遞寄往華中經由漢口南京上海航空綫運遞及寄往華南（至廣州爲止）經由上海廣州航空綫運遞者。信函：每重二十公分或其畸零之數，法幣二角八分，或日金軍用手票二十錢，明信片每件法幣一角四分或日金十錢

二，寄往日本朝鮮台灣關東租借地及其他日本屬地經由南京上海日本或上海大連航空綫運遞者。信函：每重二十公分或其畸零之數，法幣五角，或日金軍用手票三十五錢，明信片：每件法幣二角五分，或日金十八錢。其他郵件每重六十公分或其畸零之數，法幣一元零七分，或日金七十五錢

國府海軍部 電謝武漢機關團體

△以海輿砲艦抵漢頗承熱烈招待

國府海軍部，以海輿砲艦，日前巡弋長江上游，抵達武漢時，備受此間官民熱烈招待，該部爰於昨日電謝武漢各機關法團，茲誌原文如下：「某某公鑒，本部海輿練習艦，此次奉命巡弋長江上游，藉以宣揚中央威德，兼爲慰問地方民衆，抵漢以後，承各團體熱烈招待，足見民衆擁護中央之至誠，殊堪嘉慰，謹代表政府馳電致謝，順頌公祺，任援道寒」云云

國府審計部 頒佈審計法

△鄂省府飭屬知照

南京國民政府審計部，近特頒佈審計法，令飭

省府週年紀念 表演國劇擴大慶祝

十一月五日，爲湖北省政府成立週年之期，所有一切慶祝事宜，早經成立籌備委員會，進行籌備，茲悉該府職以省府成立週年，實有歡欣鼓舞之必要及求盛大慶祝起見，特發起屆期表演國劇，該府同仁如能登台表演者，均可自由參加，同時將聘請漢上職業劇團參加演唱，現聞該府職員如高偉華吳良旭等，均爲武漢名票，屆時亦將預備一獻身手，至於地點，決定在該府內部，並免費招待來賓及該府全體職員，以資熱烈慶祝，藉表同樂云

○○○○

武昌縣更換 職員證章

△昨日開始佩帶

武昌縣政府鑒於該府前發之上紅下白銅質証章，多有遺失，誠恐日久發生弊端，爲求愼重，計已將上項證章作廢，特於日前新製圓形克羅米青天白中貫紅底銀字及長方形克羅米藍底白字武昌縣政府勤務證各一種，已於昨（十七）日分發所屬佩帶，並分函各有關方面查照云

武昌縣 商會籌委會

△正式宣告成立

武昌縣商會，自經呈請武昌縣准予籌備後，卽假武昌大成路三十一號暫址辦公，茲悉該會爲求愼重起見，爰遵照湖北省商會暫行條例，於前（十五）日舉行正式成立籌備委員會，是日武昌縣政府派建設科長唐雅僧出席指導，並監選籌備委員，結果公推唐曉山，周振宇，程凌霄，劉華廷，易文章，張永年，趙志普，郭楚屏，甘靜域，楊惠卿，張繼武，王清齋，劉鶴年，胡榭楠，徐春軒等十五名爲籌備委員，並互推唐曉山爲籌備主任云

市立女中 新闢籃球場

△俾供學生練習

市立女子中學校，本學期自遷入前教員訓練所開校後，對於各種學術設施，均有充分進展，而尤注重于體育訓練，最近各級學生紛紛組織女子籃球隊，逐日加以練習，于雙十節市體育協會主辦球類比賽時，得榮膺女子籃球冠軍，該校近更在校園內新闢籃球場，俾便學生課餘之暇，隨時有鍛鍊身心練習球藝之機會云

市教局改良私立教育 調查全市私立書塾

函警局造送聯保主任姓名以便調查

市教育局以教育事業爲發揚文化，普及人民知識，關係國家命脈與民族生存前途，爲重且鉅，該局職責所在，尤爲重視，除對於市立學校極力整理之外，關於私塾學校之教學方法，校舍設備，師資人材，課程編制，均有調查核辦之必要，庶資予以切實調整與改良，而期適合於當今教育應備爲原則，爰於昨日函請市警局轉飭各分局所屬各聯保主任姓名及辦公處址，列表送局，以憑直接進行調查云

府東路臨時菜市場 社會局將收歸公有

原建築市民呈請從緩辦理

本市府東路一帶，經事變後，因地方偏僻，且屬軍區範圍，居民爲數寥寥，去歲八月間，經當地市民徐子明等集資，就地搭蓋臨時菜市場一所，容納攤販入場營業，因管理得法，秩序良好，嗣因前建設局爲統一管理全市市場計，擬將該菜場收歸公有，經派員與徐等商洽，準以一年爲限，期滿無條件收回，但在限期內，徐等得以營業收入，取償建築等項損失，茲悉收回該場功令，不容違抗，而一年來營業收入，殊有得不償失之苦，該商等爰于昨日呈請市府暨社局，請求予以寬限，從緩收回官辦，以恤商艱，而資救濟云

湖北省府 人事更動

委任易壯猷爲政務廳科員，委任張允立爲建設廳堤防管理局科員，訓令建設廳爲堤防管理局科員靖勤裹久未到差，應予免職，指令保安處保安教導大隊軍士隊副官邱生瀛據呈請長假以資休養等情，應予照准

本市教育界巨子 發起組織市教育會

現已開始正式徵求會員

本市教育界巨子，頃爲謀本市教育事業之發展與其教育學術之精研，前已遵照法定手續，發起組織武漢特別市教育協會，並爲適應目前環境，擬改稱漢口市教育會，業經呈奉社會局批示，准予籌備在案，該等刻已遵照批示，開始徵求會員，茲將發起人之姓氏披露於后：成開勛，劉蔭生，陳蓉峰，王誠，陳德炯，周鴻緒，汪厚和，盧昌明，杜振坤，孫克瑤，耿佛廬，肖世毓，張嘉猷，廖伯賢，馮化民，易傳曦，梅介卿，劉士珍，以期內部組織健全，而俾會務進行發展云

故戴秉清氏 廿五日設奠

△二十六日出殯

前中江實業銀行故總經理戴秉清之設奠日期，頃治喪委員會已正式決定，於本月二十五日假劉家廟附近古德寺舉行，並定二十六日出殯云

鄂交涉員公署 更改辦公時間

湖北省特派交涉員公署，近以時屆深秋，晝短夜長，爲求職員勞息平均計，近將辦公時間略予更改爲每日上午九時至十二時，下午二時至五點云

第一批 軍校學生

△今日可抵達本埠

武漢軍分校學生，第一批業已自滬登輪等情，已誌前報，茲悉該輪名興隆丸，預定今（十八）日可抵本埠，該輪計載有學生百〇八名，官佐十九名，兵士二十四名、家族七名，共計一百五十八名，綏署貢參謀處長昨返武昌，爲之佈置房所云

青協工訓班二屆學員 今在該會舉行同樂會

張組織部長決出席參加

武漢青年協會，第二屆工作人員訓練班，自經本月初舉行畢業典禮，各優秀學員，大都分發該會及各分會服務，茲悉該會組織部以本屆學員相聚三月，一旦分離，不無依依，爲聯絡各學員情感起見，特于今（十八）日午後二時，在該會禮堂舉行同樂會，幷由張組織部長親自出席參加云

賽馬公會 充實內部

△設經理等七組

本市賽馬公會，爲發揚體育，闡武精神，及聯絡中外人士之情感起見，爰召集會員，並已召開成立大會及選舉理監事，茲爲增强組織機構計，設立經理，馬政，會計，庶務，文書，交際，賬房七組，各組長人選，亦在物色中，

蔡甸水警 拾己救人

△水警局記功示獎

省水上警察局前（十四）日接蔡甸派駐所呈報，以據報洋碼頭河間，有王國之貨船一隻，由應城裝來菜餅白鹽担，及男女乘客七人，適值狂風逆水，誤撞石磯，彼時船身損毀，各物行將沉沒，人幾滅頂之際，該所卽派巡官石潭，率同善於游泳之巡長李少棠，警士張迪盛，涂金山，丁傑，王國威，朱子曙等，出動援救，幷呼令划伕數十人，前往抱救，當將人貨一併救起，昨日將此案報局，呈請獎勵，聞該局長以該所巡官長警，拾己救人，奮不顧身，已分別記功，以資鼓勵云

政務訓練院同學會 電賀黃教育廳長

△該會成立大會將於下月召開

政務訓練院同學會籌備處，自假模範區，開始辦公以來，連日前往登記者，頗形踴躍，茲悉該會各項籌備，已具端倪，決定下月初召開成立大會，茲爲現任省教育廳長黃實光氏，曾担任該院教授，該處以黃氏榮任省委，兼長教育，特備電致賀，茲將該會賀電及黃氏復電，併誌于次：廳長鈞鑒：頃閱報載，欣悉我公榮長教育，傾瀉翠倫，以學界之泰斗，楷模多士，負作人之重任，培植英才，學員等親承教澤，備炙光儀，簡命新聞，雀躍實似，來電奉賀，伏乞垂鑒，政務訓練院同學會籌備會叩陷，復電：政務訓練院同學會籌備會公鑒，陷電誦悉，猥以輕才，謬司教政，適承電賀，毋任歉慚，專此電復，諸維惠照，湖北省政府教育廳廳長黃實光江印

武漢柴煤公社 定期召集二次理監會

策劃採煤方法及疏通來源

武漢柴煤公社成立後，該社負責人爲積極解決市面煤荒起見，曾召開第一次理監聯席會議，討論一切問題，均已誌於前報，茲悉該社決於本月十九日下午二時，在該社召開第二次理監聯席會議，並開始正式辦公，策劃各種採煤方法及如何疏通來源云

郵局消息

據郵局消息：寄往九江，安慶，蕪湖，南京，上海等處之郵件，將於本日（十月十八日）下午三時三十分封發云

遺失聲明

茲遺失漢口聚興誠銀行汪浩森戶A字第七一〇四號特別往來存欵支欵圖章一枚除向該行掛失另換新印外特此聲明作廢

遺失聲明

本人上年存入郵政局之貨欵所蓋之印鑑不愼遺失除登報聲明外幷另具新章無論何人拾得作廢　楊鎮東啟

江君捐助學校課桌

市立十八小學生江玉珍家長江鶴齡君，因爲看到十八小學生逾額，課桌不敷應用，慨然捐贈十五張，以助教學的便利，這種關心教育的熱忱及善舉，是值得我們欽佩的，何況是在這個生活程度高漲之下，竟毅然能以價值二百餘元捐助興學呢！

由於這件事，我們當可以記起一個興學的乞丐武先生，更不得不嘆今日這種德舉的少見了，同時，際玆時艱，更顯得江君此舉，實在難能可貴。

因此我們不惟覺得此舉值得嘉獎讚佩，而且也更值得作一般爲富不仁的榜樣，方今一切公益事業，有待解囊者甚多，武漢雖無巨富，然而擁有相當資產者，諒不乏人，若果一毛不拔，不知也有沒有一點慚愧？

省堤防局報告

蒸發量	二·〇〇	公厘
雨量		公厘
溫度 最高	二四·五	度
溫度 最低	一二·五	度

（以攝氏計）

（二十九年十月十七日）

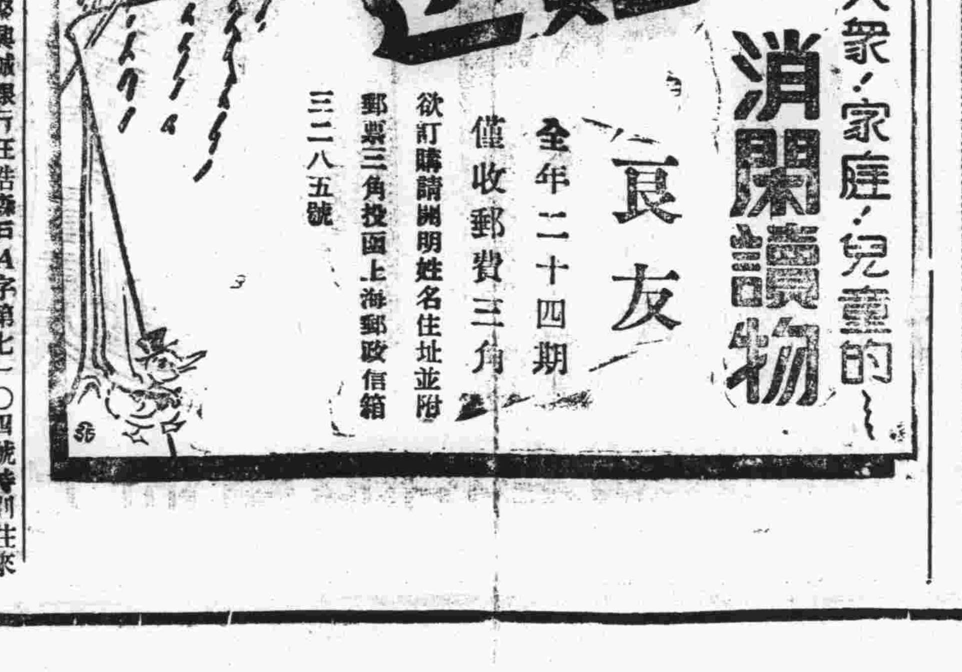

經濟新聞

軍票法幣價值只有變動 折合行情應懸牌公告
—市社會局通知各錢商照辦—

本市訊：本社會局據民衆事務所所長何蓉呈稱，查本市自事變以來，軍票與法幣同時通行，兩項價值，日有變動，普通人民殊難得知確實行情，縱有報紙登載，但係隔日消息，不能作爲標準，爲公開行情，便利市民防止流弊起見，擬懇鈞局函知市商會，飭錢業公會通傳大小錢商，仿照金號標示金價辦法，每日將午前午後議定中日幣鈔折合行價懸牌公告門外，俾衆週知，以便利民衆，是否可行，理合簽請核示等情，據此查所呈各節，確可便利民衆，且簡而易行，自應准予照辦，除分別函令外，合亟佈告錢業商民一體遵照辦理勿違云。

英美滙率條轉緊縮 滬市標金尾盤猛升 本市飾金原價出售

本報訊：據上海電訊，昨（十七）滬市金融市況，英磅外滙，晨市仍尚維持上日原盤，而美元則續趨伸長，但迄至午後收盤，英美則一致同趨緊縮，但十一月份期貨市價，向例必較短縮者，昨日已開同一市價，此則本報屢述將來外滙市況之難抱樂觀，似屬同趨一轍也云

標金晨盤開五千六百七十元，趨勢平疲，故而闘即回闘，午後因外滙之微見轉機，金市因亦跟踪轉挺，但收盤之五千七百三十八元，仍不能視爲標金之將由此轉堅也，按市計升六十八元，而上落則爲七十八元云

本市銀樓飾金，昨市仍承上日原價之五百八十五元出售，蓋因滬訊標金收盤猛升之電訊，到達已較遲晏也所致，苟今日晨訊滬標續挺，則今市之售價必增也云

茲節錄滬市金融市價於後

先令市價

（上午收盤）現貨，三辨士又十六分之十三，本月份期貨，同，十一月份期貨，三辨士又六十四分之五十一。

（下午收盤）現貨，三辨士又四分之三，本月份期貨，同，十一月份期貨，同。

美元市價

（上午收盤）現貨，五元又三十二分之二十七，本月份期貨，同，十一月份期貨，五元又十六分之十三。

（下午收盤）現貨，五元又四分之三，本月份期貨，同，十一份期貨，同。

標金市價

五千六百七十元，五千六百六十元，五千六百六十五元，五千六百六十元，五千六百七十五元，五千六百九十元，五千七百三十八元

日德意同盟後 法幣狂落
天津外滙轉鬆

天津訊：津市各業市場，近期雖未臻於極暢局面，然較諸節前，則頗欣榮，一般人情，悉以爲現市將隨季節而開展、各業與趣勃勃，對於未來市況，俱呈示樂觀景象，物價因是微趨俏利，囤貨之風，有一日千里之勢，詎料近數日來，物價俱轉下游，市場亦流入於閒散一途，蓋以日德意三國同盟成功後，英美在我國固有之不正當權益，有威脅新中國發展之處，將隨之解消，例如舊法幣之狂落，卽其一例，茲以三國同盟，津市外滙轉呈鬆弛，此卽無異華北通貨基礎之日趨鞏固，則呈示外幣及舊法幣之低落，物價由是垂跌，物價既落，則各業之活動力，因無從投機而減少，原有之暴利，由此銳減，并以往日購進之貨價，多未能售出，當此市價垂落之頃，更不欲冒此危險，市場由是閒散，但物價之回落，表面呈示市場不振，然於正當商業及社會秩序，與民生問題，俱直接或間接受其利益云

京囤風又熾 米市高增
平民仰平糶米爲生

南京訊：京市食米，雖於天時不利環境下，來源并不寂寞，惜囤風四襲，購者爭先恐後，搜羅不遺餘力，甚至有自願放價謀進者，是以米市到源縱佳，亦不能饜囤者之所慾，致市價繼長增高，人心頗呈不安狀態，河下來源，外江到船二十八艘，見新稻四千餘担，裏河車輪貨約三百担，廊行駁貨三百餘担，晨間開市，囤戶大伸魔手，走銷極形活躍，統市成交，新稻達六千担左右，糙熟米約五百担，行盤續升，其勢仍俏，一般平民，因之而購平價者日衆，昨日中華門內，新新平價米發售處門前，人山人海，擁擠異常，由此足徵民食現相之一斑云

滬煤存底豐厚 不虞缺乏

滬訊：在兩月以前本市煤商，藉口越南局勢緊張，印煤來源必遭中斷，加以外滙續在緊縮中，人乘機居奇抬高售價，人民對於燃料供給，頗感缺乏之恐慌，幸經當局極力設法制止奸商操縱及受各界之責難，始停手囤積，市價卽轉穩定，迄今未曾受有何種變化，但最近一般煤商又以國際局勢緊張問題，藉口印度煤片運滬更遭困難，故連日又告蠢動，各種白烟煤塊及煤屑價格，急趨挺堅十四日市場買風頗甚，價格雖未見驚人漲風，但貨主板不脫售，以期待價善沽，急欲進貨者離免放價購進，人心莫不一致向上，據記者向煤業界探悉，目前滬市各堆棧及煤商行號存煤不下五十餘萬噸，按滬市上需要，足敷四個月之供給，燃料且來源繼續不斷，一般人決無缺乏之恐慌，民希望當局從速嚴密制止奸商利用遊資，囤積居奇云。

十月中旬 日對外貿易

同盟社東京訊：日大藏省發表，十月中旬本邦之對外貿易概況於左：（單位千圓）

輸出	九六，三九七
輸入	一一九，七一九
入超	二三，三二一
一月以降出超累計	二四一，九九[illegible]

華北六大港對外貿易 青島居第一位
入口貨物以日爲最多

天津訊：華北明朗化以來，津市貿易活躍，據海關最近發表本年一月至六月統計概況，華北近年以來，各地治安已告確定，商業因之日趨發達，而各國對華之貿易，隨之較前繁盛，尤以本年一月至六月間，據本市海關調查，各國出入口貨物稅收，只就華北六大港統計，較去歲同月竟增收百分之四五以上，而入口方面，以日本爲最多，尤以本市竟佔華北六港之第一位，出口則以美國爲最多，青島則居首席云

軍票行情

日金 一〇〇〇

法幣 早一四一八 晚一四〇八

武漢商情

米類 每石市價

頭號熟米 華幣	四〇，〇〇
二號熟米	三八，〇〇
三號熟米	三六，〇〇
四號熟米	三四，〇〇
六號熟米	〇〇，〇〇
上糯	四六，〇〇
次糯	四三，〇〇
下糯	四一，〇〇
碎糯	〇〇，〇〇

雜糧類 每担市價

小麥 華幣	十一，二〇
次小麥	八，三〇
榨豆	十，五〇
蠶豆	十二，〇〇
早豆	十，五〇
白芝蔴	二五，五〇
黑芝蔴	〇〇，〇〇

油類 每担市價

豆油 日金	五〇，〇〇
生油 華幣	七一，〇〇
蔴油 華幣	七四，〇〇
菜油 華幣	五八，〇〇
秀油 華幣 每桶	三〇，〇〇
桐油 華幣 每担	三〇，〇〇

酒類 每担市價

汾酒 華幣	五六，〇〇
加皮	五三，〇〇
金菊黃	五三，〇〇
碧綠	五三，〇〇
南酒	三二，〇〇
花雕 華幣	三二，〇〇
竹葉青	四〇，〇〇
本廠紹酒 土壇	十二，〇〇
每箱二十四瓶市價	
太陽啤酒 日金	一四，〇〇
麒麟啤酒	一四，〇〇

肥皂類 每箱市價

祥茂皂 日金	一九，八〇
扇面皂	二八，五〇
開拓皂	一七，〇〇
固本皂	一八，〇〇
豐姬皂	一八，〇〇
千兩皂	一五，八〇

金錢市價

赤金買進 每兩	五五〇，〇〇
赤金賣出	五八五，〇〇
銅元 每元	六〇〇枚

糖類 每担市價

車糖 日金	七八，〇〇
次車糖	七二，〇〇
青糖	五六，〇〇
赤糖	六五，〇〇
粗砂白糖	七五，〇〇
冰糖 每箱	三七，〇〇
廣冰糖 華幣	100，00
廣紅糖 日金	五〇，〇〇

煤炭類

板炭 華幣 每担	一一，〇〇
柴煤 日金 每噸	五二，〇〇
炭元 日金	三，六〇
松柴 華幣	四，五〇

麵粉類 每袋行盤

綠長春 日金	十二，二〇
紅長春 日金	十一，四〇
黃長春 日金	九，二〇
綠龍牌 日金	十二，二〇
紅龍牌 日金	十一，四〇
黃龍牌 日金	九，二〇

香烟類 每箱行盤

十支金大樓	三三〇，〇〇
五十支金大樓	一六五，〇〇
十支金槍牌 日金	三三〇，〇〇
廿支將軍牌 日金	三三五，〇〇
平支將軍牌 日金	一九五，〇〇
小順風	三二七，五〇
十支美芳 日金	二，〇〇
十支老刀 日金	六二二五，〇〇
十支長壽 日金	一六八，〇〇
十支吉祥牌 日金	二〇〇，〇〇
十支百花牌 日金	一六八，〇〇
大英牌 日金	一〇二五，〇〇
二十支指南 日金	二三〇，〇〇
十支指南針 日金	二三五，〇〇
平支黃錫包 日金	三六五，〇〇
十支黃錫包 日金	三〇五，〇〇
十支哈德門 日金	六二五，〇〇
三八 日金	三七二，五〇
紫金山 日金	三七二，五〇
雙刀牌 日金	七二，五〇

地方

嘉魚保安實力逐步增強 保安隊擴充爲二中隊
除本部組織亦漸臻雄厚

嘉魚訊：本縣保安隊，自第一中隊擴充爲四小隊後，保安實力，卽已逐步增強，本月二十三日，蒲圻保安隊中隊長胡鑫齋，復奉令率領部屬，調回本縣服務，編爲第二中隊，同時保安隊本部組織，亦大加增強，此外並設置特務小隊一隊，從此本縣保安武力，遂更臻雄厚矣

南昌教育突飛猛晉 成立小學三十五所

南昌市光社訊：南昌縣小學教育，在縣籌備處積極努力之下，呈突飛猛晉之勢，先後成立小學三十五校，尙在繼續推進中，茲悉該縣第四中心小學校長胡裕子，因辦理校務，心力交疲，特呈請辭職，遺缺以教導主任熊友梅升充，又鄧家埠小學校長陳廣泰辭職，遺缺以鄭筱呂接充，已分別視事云

福建旅京同鄉會 電汪主席致敬

中央社京訊：福建旅京同鄉會，頃電汪主席致敬，原電如下：「南京國民政府汪主席鈞鑒：溯自中日事變，三載於茲，大錯鑄成，烽火彌天，流亡載道，元氣斲盡，民生，險阻備嘗，大勇無畏，痌瘝在抱，至仁如傷，不與桴鼓之驚，復見致磐之盛，羣黎託命，薄海騰忱，本會全體會員謹電致敬，並恭祝健康福建省旅京同鄉會叩」

黃水逼近亳縣城垣 災情慘重無與倫比

鳳陽訊：安徽省建設廳，前據亳縣知事趙朗齋呈報，該縣西南鄉，前爲黃水所浸，深約丈餘，秋稼淹沒殆盡，旋經派員，星夜督飭築堤搶護，無如水勢洶洶，已非人力所能垣策，已致西南一帶村莊，盡成澤國，延至近日，水勢浸至附郭，距城僅五里，爲免災情擴大，遂加截堵，另築新堤，此次水災奇重，區域廣闊，哀鴻遍野，殊堪憫惻，該廳據報後，除捐令嚴防外，並訓令各縣，今後防汛事宜，不特沿渦地方，應慎堵搶護，卽沿淮各地，亦應妥加巡防，以策安全，而杜泛濫，鳳陽縣奉令，亦已轉飭各縣區民工防汛隊隨時注意云

應城完全小學 組織童子軍

應城訊：城區完全小學校下期學生二百餘名，分六班教授，茲聞該校王校長以學生智育體育亟須提倡，擬就校內學生組織童子軍，分編成隊，練習體育及唱歌，惟以用具尙未補充完全，刻正從事籌備，俟用具補充成功時，卽行着手組織云

下關無棲之民 向市府請願
發還徵地及拆房價

南京訊：京市在事變時，下關區河東西一帶居民，被災慘重，平時均有祖遺房屋，藉資糊口，乃遭受事變，房產多半焚燬，嗣該地民衆避難歸來，勉力張羅，重建房屋棲身，去歲因被徵用土地，奉令拆屋讓地，被折之後，該地一帶數千男女眷口，頃刻流離失所，曾經市府令社會土地兩局，調查准許補行登記，以保產權，茲悉被徵土地戶主劉潤齋等，以轉瞬寒多，値此柴荒米貴，若不亟謀辦法，勢將饑餓，特由一百五十餘人聯名公呈市府蔡市長，請求發還被徵之地，藉維數千口家屬生活，並推定劉潤齋，王少琴，郭子章等代表，於昨日上午十時，攜帶呈文，往市府請願，懇請查照市府議案，屋求給價，地求發還，否則予以相當救濟，以救流離，當該代表等赴市府時，由某密書代見，尤爲轉達云

訃聞

顯考中汇實業銀行總經理戴公朗軒府君諱秉淸於民國二十九年十月四日淸晨赴行辦公被刺當于是日未時溘逝漢口市立醫院不孝國華綺華隨侍在側親視含殮不孝新華服務上海市府不孝藕華靜華愛華侍母滬寓聞耗匍匐奔喪遵禮成服茲擇於國曆十月二十五日在漢口西本願寺設奠二十六日移櫬暫厝古德寺側叨在

至誼哀此訃

孤子 戴 新華 國華 泣血稽顙

孤女 戴 靜華 藕華 綺華 愛華 適胡 適劉 泣血稽顙

漢口市政府社會局招標通告

本局現擬招商裝設本市貿樂市場天棚及改造辦公室工程，凡願意承包者，務於十月一日起至十月十五日止來本局實業科購取標單圖樣（每份一元），隨繳押標金二十元，並定於十月二十一日下午四時當衆開標，得標者將其押標金移作保證金一部份，未得標者其押標金當場無息退還，特此通告

造血強精返老還童

補爾多壽乃生命的泉源即血液的因素化學所謂鐵蛋白化合物也。此物不需胃力便受消化吸收化爲新鮮富豐的血肉，榮養身体諸組織。所以常用之確可造成不老長生的健壯身体，誠是造血強精無上的靈藥。

中外各醫院常備藥

補血強精 補爾多壽

五種補爾多壽

補爾多壽 急慢性貧血 惡液質 病後復元等用

含砒補爾多壽 神經性疾患 皮膚疾患 佝僂病等用

含碘補爾多壽 腺病質 梅毒 動脈硬化 肋膜炎等用

規那補爾多壽 腸胃疾患 病後衰弱 獄私的刺等用

拐阿可路補爾多壽 肺癆 喉頭癆 肺尖加答兒等用

藤澤友吉商店 股份有限公司

上海密勒路八號 天津常盤街常盤大樓四
奉天市大和區加茂町 大連市山縣通七番地
（本店）大阪・（支店）東京 京城